盛京時報

大正元年陽十二月一日 陰十月二十三日
本報價目（每張銅元五枚每月七角 外城郵寄每月八角半年四元八角全年九元
告白刊例（一行五號字十六字起碼登一日者每行四角登長期者價目面議
奉天大西門外大什字街路北
發行人 一宮房次郎
發行所 盛京時報館
電話 日二二一番 中四三〇號

論說

租稅與手數料

國家財政上之收入。不外公財用收入。與私財用收入之二種。公財用之收入。又不外租稅手數料及課罰收入之三種。但課罰收入。非國家本來之目的。然則國家收入之目的。即以租稅及手數料爲二大宗。輓近學者。習焉不察。往往視二者爲一。以租稅與手數料。性質上並無區別。統括於租稅之中。是不特背財政上之大原則。且國家行政經費。益因而錯亂混淆。預算上困難問題。即從此發生。中國整頓財政。正在開始時期。國稅及地方稅。猶未劃分。行政經費。又不能確定。至手數料雖無此名稱。而實際上。行政官吏於人民之徵收。豪無制限。較之國家租稅殆不啻數倍。而美其名曰規費。或曰陋規。習慣相沿。雖屢奉明文裁撤。而迄未盡絕。而官吏乃遂以之爲中飽資。人民竭力輸將。國家豪無收入。此種弊政。不剷除淨盡。人民不困於租稅之負担。轉困於手數料之誅求無厭。東西各國。所以截然劃分。復以嚴重之法律。詳密規定。俾行政官不得任意苛斂於其間。而國家增莫大之收入。今試即租稅及手數料不同之點。而區別之。(一)租稅爲人民對於國家。有絕對的負担之義務。此立憲國之通例。而强制徵收性質。即含寓於其中。且國家對於人。並無何等報償。手數料係特別政費。從特別關係人徵收。且國家須與以相當之報酬。無論屬於司法。與屬於行政。必使人民受積極消極之利益。其徵收方法。用間接而不用直接貼印花稅。以代上納。簡單迅速。官吏需索流弊。不禁而自除。(二)租稅制度。東西各國。行複稅制。而不行單稅制。所得消費收益等稅。並行不悖。各應人民之負担。力以保持全國之平均。無論何人。皆不能倖免。手數料非必人人負担。不過法定之事實發生。視其人受利益之多寡。以定徵收標準。如監督檢證認可免許。及專利之種種行爲。上納費用若干。絕不含租稅之性質。而國家即藉此收入。以爲行政經費之補充。(三)租稅權爲力服從之關係。惟國家及地方團體。始有徵收租稅之權能。對於自國人民。及住領土內之外國人。皆得以自由課稅。屬主權作用之一。手數料則人民無何種行爲。即不負何等義務。且上納額。不得超過行政費額。並不得於法律規定以外。再事豪末之誅求。是皆二者不同之點也。中國欲除行政積弊。租稅及手數料。斷宜以法律嚴密規定。俾行政官廳。違法定額以徵收。一般人民。違法定額以上納。則庶乎國家增莫大之歲入。而官吏侵吞中飽之弊。亦藉是而摧陷廓清焉耳矣。

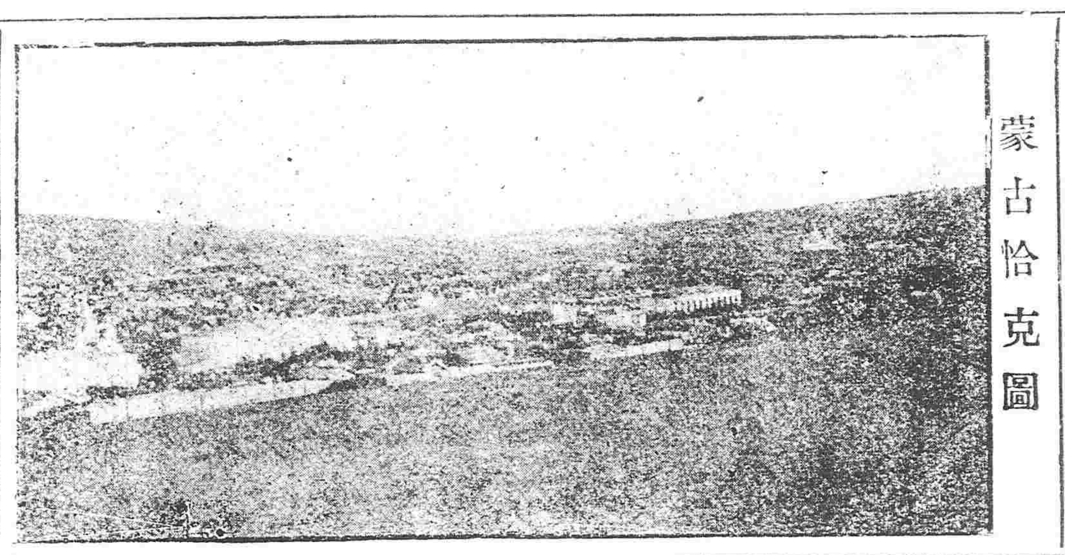

蒙古恰克圖

雜錄

札賚特王傾向共和之原呈

哲里木盟扎賚特扎薩貝勒旗署理扎薩克印務協里四品吉托得畢里格圖爲咨呈事查敝旗與黑龍江省唇齒相依情誼素稱融洽自上年武昌起義庫倫呼倫相繼獨立而漢蒙之見遂不免介在人心本年陽歷正二月間敝旗協理台吉森皮勒諾爾布三品頂戴烏爾恭額二等台吉色木巴等赴庫倫拜謁活佛回時即帶有庫倫回文加給敝貝勒郡王銜森皮勒諾爾布加世襲頭等台吉烏爾恭額加二品頂戴色木巴加頭等台吉並令嚴防邊界以固衆心等語因敝貝勒年幼不敢抵抗遂即收下及見烏泰倡亂慘殺漢人以致扎薩克圖及鎮國公兩旗蒙衆不保紛紛逃竄即心知其非並知庫倫獨立亦屬冒昧又見前後郭爾羅伯特各旗帖然無事並見黑龍江省派出軍隊實爲保護蒙古並無擾害先後四次所派宣撫員所言亦均誠懇王大始悟五族一家實非姑爲籠絡之言且深幸敝旗始終保全以未曾隨同起事之故前次巴公來旗即擬約同晉省因奉境戰事尚亟致未得即往及接准貴部督九月二十四日照會正在會商間適巴公又會同卓爾濟喇嘛杜爾伯特一等台吉烏爾圖那蘇圖等到敝貝

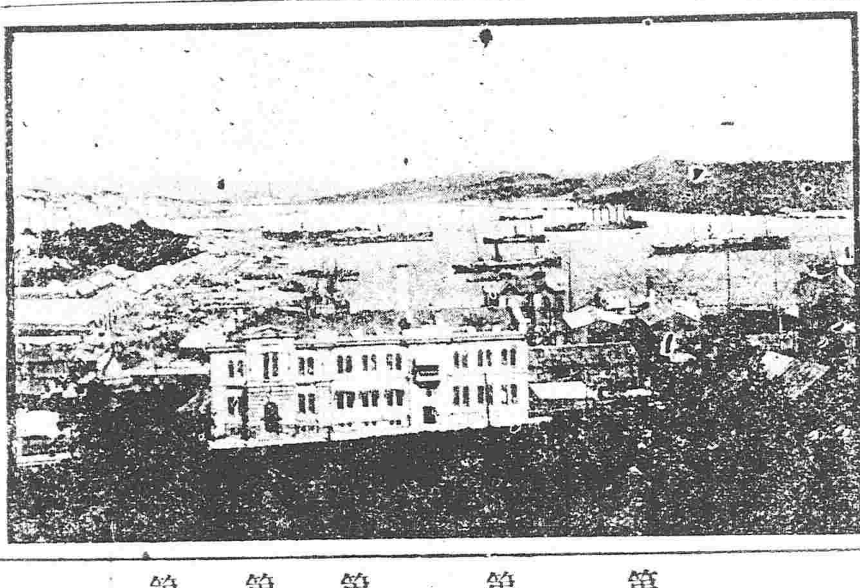

海參崴市

勒府第宣傳大總統暨都督德意詳明懇切旗衆無不感悟遂於本月初六日敝貝勒敝太福晉並同本署扎薩克及協理台吉等來省以便將前事切實陳行後予待遇並且誠宣導敝貝勒與本署扎薩克及協理台吉並蒙衆人等均曉然於順逆利害之理甘願將庫倫活佛所給爵賞一律取消並從此謝絕關係一意傾向共和以謀幸福至森皮勒諾爾布等當日赴庫倫本爲拜佛乃竟持回封爵公文實屬不顧大體本應究辦惟念此次傾向共和該員亦表同情擬請從寬免議以策將來敝旗應如何妥籌善後以期久安長治應請貴都督籌示實圖公誼相應備文咨行貴都督請煩查照施行

專件

試辦奉天第一農林社會簡章

第一章

第一條 本省首創墾荒種樹設保安農爲宗旨名曰第一農林社會

第二條 本社僅就實業會中同志諸君集資承辦以墾荒栽樹種棉植桑並蓄養馬牛豬羊等類

第三條 本社購定荒地坐落於奉天新民府屬京奉路線之白旗堡車站向北二十五里白馬廠起點接連沙嶺崗前腰堡中堡腰後腰堡德勝堡太和村等止南北長三十里東西寬十里至三四里不等西臨饒陽河北接內蒙邊牆東連熟地西與彰武縣分界計地一萬六千畝查驗南半截土色肥黑厥土中上五穀均能佈種北截地勢較高宜乎粟麥棉花

第二章 辦法

第四條 本社設總事務所於省城東關小河沿設分事務所於墾牧左近之沙嶺崗酌租房屋辦理一切

第五條 呈請奉天都督憲勸業道憲咨行農林部准予立案並請飭知新民府就近保護

第六條 擬將已購之地勻作二年開墾成熟

第七條 擬定今秋籌辦開墾蓄養建造房所各事以備明年耕種

第八條 荒段毗連十餘村屯犬牙相錯易起訟端所有荒地除照章留用街道外應將四圍挖築土壕一則可作水溝之用一則可免牛羊踐踏永無擾奪之爭

第九條 地段內相度地勢開挖水河一道自北至南曲折計長四千五百丈深三尺口寬一丈五尺底寬一丈兩岸築壕高四尺底七尺頂二尺以便水旱洩蓄之用

第十條 邊界土壕及河岸邊沿共長二榆柳楊桃李菓木等樹隨時培植成林

第十一條 荒地內現無村屯應設堡四區以便招徠商民農夫擬用安樂永康四字每字上加民字即如民安民樂民永民康等堡之名稱也

第十二條 設集以通交易查荒段左右三四十里間向無市鎮擬於地之中心點設集鎮一處名曰集民鎮逢三八爲集市期以便四方村屯就近貿易

第十三條 荒地開熟之後分劃五區每設勸耕所一處承種荒地三千畝僱把頭一名司賬一人並農工牧令其管轄所有子種糧食並農具等物均歸存貯倘有失落責其賠償

第十四條 勸耕所每處分牧牛馬豬羊以備耕作及孳生乳蓄並積造肥料等用

第十五條 集內除研磨豆腐粉條四舖爲本社之專設外其餘買賣各舖均可招商開設緣此四種麩糠豆渣粉水皆因牧畜飼養豫造肥料之用（未完）

文苑

趙都督祭征蒙陣亡曹營長及各軍士文

維中華民國元年十一月十日奉天都督趙爾巽謹以庶羞清酒致祭於　征蒙陣亡曹營長及諸軍士之靈曰。嗚呼。立功邊徼。方慶燕頷食肉之占。宣力疆場。竟酬馬革裹尸之願。忠則盡命。固稱一代偉人。死而爲靈。應作九泉雄鬼。用申椒奠。藉慰英魂。溯自國體更新。共和肇造。人民既享夫幸福。藩服亦遂重自由。際五族平等之時。正四海一家之會。乃有扎旗烏泰。去順効逆。作姦犯科。弄兵潢池。移檄郡縣。既撫綏而罔應。始撻伐以示懲。君等義薄雲霄。威宣沙漠。連戰皆捷。我武維揚。方期府抵黃龍。聿煥旌旗之采。宣意讖符青犢。竟罹鋒鏑之凶。前者車鼻宵。奔旌頭夜靖。爲掃穴犂庭之舉。正策勳飲至之時。言念勳勞。彌愴悽感。撫熊羆而何在。空歸先軫之元。化猿鶴以何時。彌痛萇宏之血。丹心未泯。難招關塞之魂。白骨長留。足壯山河之色。英風如在。其香始升。靈爽匪遙。尚其來饗。

敬啓者敝行經理火險已有年矣今因推廣交易起見特添承保 市貨、屋產、家私、衣箱、棧房、貨物等件凡遇不測立即照章賠償毫無延□如蒙紳商賜顧者移玉敝行面議可也至於保費開於列左

保頭等平房 每壹千元 八元
保二等平房 每壹千元 十元
保三等平房 每壹千元 十三元
保頭等房內存貨 每壹千元 十二元
保二等房內存貨 每壹千元 十五元
保三等房內存貨 每壹千元 二十元

代理 明治火險公司
代理 日本火險公司
代理 共同火險公司
代理 東京火險公司

奉天大西關 三井洋行
電話 中國一五五號 日本二一二號 日本三五號

往上海定期輪船廣告
神戶丸 十一月三十日（陰十月二十二日）
西京丸 十二月五日（陰十月二十七日）
頭等票日金四十圓（一去）日金六十四圓（來往）
二等票日金二十五圓 同 四十圓
三等票日金十圓
本事務所及在營口遼陽奉天鐵嶺長春各站均可發買聯絡船車票
兩輪船現均備有無綫電信以期通信迅速而謀乘客之便利
大連開 每禮拜四 每禮拜六
上海到 每禮拜五 每禮拜三
上海開 每禮拜一 每禮拜二
大連到 每禮拜三 每禮拜六
南滿洲鐵道株式會社 大連埠頭事務所

日本郵船會社滊船廣告 由大連埠頭起
高砂丸 十二月五日（陰十月廿七日）正午開 往太沽
相模丸 十二月十二日（陰十一月初四日）正午開 往秦皇島
相模丸 十二月十八日（陰十一月初十日）前十時開 往門司神戶橫濱
酒田丸 十二月廿三日（陰十一月十五日）正午開 往秦皇島
酒田丸 十二月廿九日（陰十一月廿一日）正午開 往長崎門司神戶橫濱
乘船票由本出張所自買如有乘客請至本所購買
日本郵船會社代理店 三井洋行大連支店 電話（三二〇）（四六〇）

客棧改良大減價
敬啓者敝棧前登廣告住客早晚兩餐價洋五毛六八換樹開飯限定鐘点過時不候以致客商諸多不便抱愧殊深玆於陽歷十月二十五日實行改良減價嗣後每位客房飯洋四毛兩飯仍是大米兩碟一碗客在各屋隨便開飯勿庸等候如有女眷另有單間敝棧與各棧不同由站來客概無車行車錢現擬改良辦法如由站來客除尊客給車脚外敝棧額外每位給車行錢壹角如未過知特此佈告
奉天大北門裡 華東第一客棧興記謹啓（電話三百七十九號）

橫濱正金銀行奉天支店
奉天城內四平街 電話十二番
資本金四千八百萬圓
公積金一千七百五十萬圓
總店 橫濱
支店 神戶 東京 長崎 大阪 倫敦 里昂 紐育 桑港 孟買 布哇 喀囉 喀達 香港 上海 長春 安東 北京 大連 旅順 營口 遼陽 鐵嶺 漢口 天津

命令

（十一月廿九日）

●臨時大總統令

參議院議決中央觀象臺官制本大總統按照約法第三十條公布之此令

參議院咨議決中央學會法本大總統按照約法第三十條公布之此令

茲制定水上巡警旗公布之此令

茲制定海關巡船旗公布之此令

▲臨時大總統訓令第一號

令各省都督民政長民國成立以來各省府廳州縣分職新官率皆自爲風氣或早改從知事之新名或尙沿襲牧令之舊制同此一國而官吏名稱乃竟歧出若此其何以示統一而策進行現在地方官制制定需時自宜體察各省情形暫行畫一辦法查知事一言沿江沿海各地方多有成例令各省參照覆選區表所列各初選區將所屬各縣及凡府直隸廳州之有直轄地方者所有長官名一律先行改爲知事一應管轄區域暨辦事權限悉依現制辦理其未裁道及無直轄地方之府各省分該道府官名均暫仍舊一俟地方官制公布施行後再行分別遵照至各省行政長官以下現設各司南北不同尤非整齊之制應由各該都督民政長限於令到十日內迅將該省現設若干司連同其他直轄官署局所現行名稱分別電呈以憑核辦此令

中華民國元年十一月二十六日

▲臨時大總統訓令第二號

令各省都督民政長共和國家非有極良之政治則人民幸福亦屬空談本大總統受職以來於中央之統一地方之秩序夙夜兢兢各都督民政長身任地方當亦同以國民福利爲前提乃政府成立半載有餘起而環顧吾民生計竟日趨於困窮元氣遂日淪於凋敝寇攘者不絕於道流亡者莫安其居火熱水深羣生弗遂此種現象念之心恫本大總統推原禍始則吏治不修法度不立實爲地方政治腐敗之原蓋惟吏治不修則任用非材而與者或以官爲市法度不立則考成失實而受者愈以利爲緣馴至僨科盜視爲具文溺職爭權漫無督責長民之吏適以厲民若不責令各省行政長官立予更始誠恐民怨所集隱患不可勝言現在各項官制官規制定議決均尙需時倘再循因坐待恐吾民之疾愈深將來之補救愈晚特此通令各省都督民政長嗣後任用府廳州縣各知事務當愼擇賢分別保薦其資格標準悉以夙有政治經驗及政治學識者爲限至現任各官政府業已另定甄別辦法應由該管都督民政長先自現任各府廳州縣知事起一律嚴加考核如果現任人員毫無學識經驗而服官後又一無成績者即行撤任無論何人不得率以有功民國爲詞稍涉瞻徇其才能勝任[illegible]不得以本籍[illegible]定其去留但有政績可指者准由各該都[illegible]長列其事實隨時呈報本大總統必量加優獎以勵賢[illegible]佐治各員本爲輔助行政而設亦應留賢汰冗以肅官[illegible]其現充職員按照約法爲本大總統特權自民國初建以迄[illegible]地方各長官尙多未及任命者似此擁官吏之形式實非統一國家所宜應由各省都督考核後除佐治各員准其就近核辦外迅將[illegible]仍[illegible]各員開具詳細履歷並分別加具切實考語彙案呈由國務院呈請本大總統補行任命以後如有調任之員均應依此程序分別辦理惟是地方長官責任既重事權宜專凡經呈請任命各員但能勉負責任恪守職權法律自必予以保障不使有患得患失之心庶居官者人人能盡其材則在野者人人可蒙其福共和之治此其權輿各都督民政長忠於謀國諒有同情須知澄叙官方即所以盡心民瘼幸其力圖進行勉旃毋忽此令

中華民國元年十一月二十六日

北京專電

●六國借欵磋議之進步

六國借欵代表與周總長迭次會商大借欵問題現已頗有進步聞大借欵合同須俟明年克利斯布借欵發行債票後始可調印在調印前則仍當交付墊欵藉以接濟急需

●俄兵侵入警告

阿爾泰帕親王急電報告俄國調派軍隊二千餘人均由索梁克卡倫入境該軍服裝與蒙兵無甚分別現駐科城合舊有軍隊約計四千餘人

●沈秉方逝世

國民党領袖沈秉方於二十八日因病逝世

●郵政人員解雇之交涉

自海關與郵政分立後由郵政監督法人伯里氏指揮洋員辦理一切准前充郵政幹部之英人等多被解雇英使因是昨特向外交部詰問其理由

●美駐使出京赴鄂

駐京美使嘉樂恆氏偕同參贊一員日昨赴鄂遊歷

●未來之平政院長

大總統擬以沈家本派充平政院院長

●借重伍廷芳

總統府蒙政委員會外交股股長一缺大總統擬以之畀伍廷芳頃已迭次電催伍氏從速來京未知伍氏肯允認否也

●俄兵駐科烏者果僅此數乎

俄人云俄兵駐科布多者計六十駐烏里雅蘇臺者計二百藉以保護俄僑外間傳述該地俄兵計數千人一節蓋係子虛

東京專電

[illegible]橋站先是寺尾博士暨古島伊東兩代議士等均赴國府津迎接旋即陪坐晉京抵新橋站有宮崎滔天等日人數十名迎之其餘旅京華人前往車站迎迓者爲數頗鉅大有一瞻此革命巨子之顏色以爲榮之概據與胡偕來之日人末永節云胡君此次來遊並不含有政治的性質意在對於日本名士在去秋革命時代援助革黨者表示感謝之忱並當在日本勾留兩三月以資靜養聞爲考察日本遷都朝鮮說之確否而與胡君同行之杜潛孫鐘二君（均係參議院議員）則因探悉該說確係無根之虛傳已由朝鮮釜山埠折回北京矣

●杉村大使行程

駐德日大使杉村虎一於二十九日晨刻由馬關埠鼓輪前往朝鮮聞擬取道西比利亞鐵路回往任所

巴爾幹風雲彙電

●會議休戰條約

據土京君斯坦丁堡來電云土勃兩軍全權委員於廿六日會議休戰條件聞大致可望成立

●奧使晉謁俄皇之結果

據維也納來電云駐紮俄京奧國大使晉謁俄皇已見前電聞自有此事以來兩國關係頗有轉機均已稍緩戰備

●土以某強國爲後盾

據蘇費亞來電云土耳其之態度近時漸形強硬蓋以某強國爲之後盾故也並聞該強國刻將巨砲多[illegible]運抵土京

●土耳其之添派軍隊

據土京君斯坦丁堡來電云駐紮察達查之土軍現在約計十萬日內當增至十三萬人且該添派軍隊悉係精銳糧餉彈藥莫不充足由此以觀土耳其蓋並無媾和之意也

●奧塞之齟齬

[illegible]相謂塞爾維亞君竟不允准奧國之提議則戰禍亦[illegible]免奧國政府又聲明謂不肯將奧塞交涉歸海牙[illegible]會議公斷

●[illegible]之利用塞爾維亞

駐義俄國大使此次向義大利通牒[illegible]特里亞的海獲得石岸間[illegible]俄國當亦助塞極力扶持之云云

●俄紙之所表示者如是

俄國機關報露西亞謂俄國並無破壞和平之意普耳喀錫特報則以列強未曾慮及俄於達大尼爾海峽之利益如何爲歟

民國要聞

●陸總長與俄使之談判

駐京俄使克丁斯基君於二十六日往訪陸外交總長磋商俄蒙條約交涉事宜一節聞當日談判情形俄使與陸總長面敘寒暄畢先由俄使克君云本使先曾奉本國政府命知照俄蒙條約內容迄今旬餘日未接貴政府覆答頗爲抱歉貴政府決意如何請速答覆以資兩國邦交陸外交總長答言畧稱自蒙俄條約發現以來輿論沸騰不悉外交情形均力倡主戰政府辦理政務亦不可不尊重輿論左右爲難故不便速答等語於是俄使再行聲明曰俄國仍舊承認中國政府於蒙古享有宗主權並無更易惟承認蒙古之自治耳而貴政府若不承認俄蒙條約三條俄國政府勿論對於如何事項不便開始交涉務請迅速承認該約勿使蒙古置於不穩固之地位陸總長詳告[illegible]國辦理爲難情形未及提出[illegible]條件俄使改辭曰貴政府[illegible]國內情形更行延宕日期[illegible]倫政府聲威日振脫離中國[illegible]確稱獨立倘至此地步俄國政府不得已改承認宗主權[illegible]事爲承認[illegible]古獨立本使由[illegible]古現形[illegible]以上危迫情[illegible]不俟六日[illegible]致出現貴致請速謀之[illegible]烏里雅蘇[illegible]云近有俄領事致[illegible]蘇臺消[illegible]國軍隊進攻[illegible]果有此事否陸[illegible]日前由貴使接到照會進攻科布多等情本部已經聲明始終主持平和並無派兵進攻外蒙等情爲烏里雅蘇台進攻一事必係訛傳中國政府再行聲明斷無進兵之事於是俄使辭而回館云想日來暄傳陸總長往訪俄使館提出八條以便開始交涉一事未可信也

●大總統對於蒙事之見解

大總統近因國民對於庫逆謀叛異常激憤誓死北伐直擣巢穴所以遲遲未敢贊一詞者其原因甚多（一）國民憤於一時主張用兵固能操勝然恐所持不堅失去後盾決肇亡國慘禍（二）蒙古軍用地圖參謀部尙未繪出有亦前清所測繪者內已多不符大若竟取而用之我軍勢受極合之損害（二）現在內政經緯萬端以全付精力辦理尙恐不逮若再搆戰則內政必有貽誤之患（一）國內財政奇窘尙求助於外債倘開戰端軍餉浩繁何從籌畫雖國民允力爲担任然不集有成數斷不敢冒昧從事以國家爲孤注（二）此次庫事與俄人因有密切關係現得種種報告謂與某某國亦有密約一開戰釁則某某[illegible]交涉勢受牽掣至軍火之[illegible]地方之維持均未籌備徒用兵求獲勝利豈不大難故總統對於蒙事決主和平了[illegible]用兵之說猶非一時所能談若大總統之冷靜態度如是

大律師來奉

自昨日下午

命令 （十一月廿九日）

●臨時大總統令

參議院議決中央觀象臺官制本大總統按照約法第三十條公布之此令

參議院咨議決中央學會法本大總統按照約法第三十條公布之此令

茲制定水上巡警旗公布之此令

茲制定海關巡船旗公布之此令

▲臨時大總統訓令第一號

令各省都督民政長民國成立以來各省府廳州縣分職新官率皆自爲風氣或早改從知事之新名或尙沿襲牧令之舊制同此一國而官吏名稱乃竟歧出若此其何以示統一而策進行現在地方官制制定需時自宜體察各省情形暫行畫一辦法查知事一官沿江沿海各地方多有成例令各省參照覆選區表所列各初選區將所屬各縣及凡府直隸廳州之有直轄地方者所有長官官名一律先行改爲知事一應管轄區域暨辦事權限悉依現制辦理其未裁道及無直轄地方之府各省分該道府官名均暫仍舊一俟地方官制公布施行後再行分別遵照至各省行政長官以下現設各司南北不同尤非整齊之制應由各該都督民政長限於令到十日內迅將該省現設若干司連同其他直轄官署局所現行名稱分別電呈以憑核辦此令

中華民國元年十一月二十六日

▲臨時大總統訓令第二號

令各省都督民政長共和國家非有極良之政治則人民幸福亦屬空談本大總統受職以來於中央之統一地方之秩序夙夜兢兢各都督民政長身任地方當亦同以國民福利爲前提乃政府成立半載有餘起而環顧吾民生計竟日趨於困窮元氣遂日淪於凋敝寇攘者不絕於道流亡者莫安其居火熱水深羣生弗遂此種現象念之心惻本大總統推原禍始則吏治不修法度不立實爲地方政治腐敗之原蓋惟吏治不修則任用非材而與者或以官爲市法度不立則考成失實而受者愈以利爲緣馴至催科盜視爲具文溺職爭權漫無督責長民之吏適以厲民若不責各省行政長官立予更始誠恐民怨所集隱患不可勝言現在項官制官規制定議決均尙需時倘再循因坐待恐吾民之疾愈深將來之補救愈晚特此通令各省都督民政長嗣後任用府廳州縣各知事務當慎擇賢分別保薦其資格標準悉以夙有政治經驗及政治學識者爲限至現任各官政府業已另定甄別辦法應由該管都督民政長先自現任各府廳州縣知事起一律嚴加考核如果現任人員毫無學識經驗而服官後又一無成績者即行撤任無論何人不得率以有功民國爲詞稍涉瞻徇其才能勝任之[illegible]不得以本籍定其去留但有政績可指者准由各該都[illegible]長列其事實隨時呈報本大總統必量加優獎以勵賢[illegible]佐治各員本爲輔助行政而設亦應留賢汰冗以肅官[illegible]正式職員按照約法爲本大總統特權自民國初建以迄今地方各長官尙多未及任命者似此擁官吏之形式實非統一國家所宜應由各省都督[illegible]考核後除佐治各員准其就近核辦外迅將[illegible]勝任知事各員開具詳細履歷並分別加具切實考語彙案呈由國務院呈請本大總統補行任命以後如有調任之員均應依此程序分別辦理惟是地方長官責任既重事權宜專凡經呈請任命各員但能勉負責任恪守職權法律自必予以保障不使有患得患失之心庶居官者人人能盡其材則在野者人人可蒙其福共和之治此其權輿各都督民政長忠於謀國諒有同情須知澄叙官方即所以盡心民瘼幸其力圖進行勉旃毋忽此令

中華民國元年十一月二十六日

北京專電

●大借款磋議之進步

六國借款代表與周總長迭次會商大借款問題現已頗有進步聞大借款合同須俟明年克利斯布借款發行債票後始可調印在調印前則仍當交付墊款藉以接濟急需

●俄兵侵入警告

阿爾泰帕親王急電報告俄國調派軍隊二千餘人均由索梁克卡倫入境該軍服裝與蒙兵無甚分別現駐科城合舊有軍隊約計四千餘人

●沈秉方逝世

國民党領袖沈秉方於二十八日因病逝世

●郵政人員解雇之交涉

自海關與郵政分立後由郵政監督法人伯里氏指揮洋員辦理一切准前充郵政幹部之英人等多被解雇英使因是昨特向外交部詰問其理由

●美駐使出京赴鄂

駐京美使嘉樂恒氏偕同參贊一員日昨赴鄂遊歷

●未來之平政院院長

大總統擬以沈家本派充平政院院長

●借重伍廷芳

總統府蒙政委員會外交股股長一缺大總統擬以之畀伍廷芳頃已迭次電催伍氏從速來京未知伍氏肯允認否也

東京專電

●俄兵駐科烏者果僅此數乎

俄人云俄兵駐科布多者計六十駐烏里雅蘇臺者計二百藉以保護俄僑外間傳述該地俄兵計數千人一節蓋係子虛

橋站先是寺尾博士暨古島伊東兩代議士等均赴國府津迎接旋即陪坐晋京抵新橋即有宮崎滔天等日人數十名迎之其餘旅京華人前往車站迎迓者爲數頗鉅大有一瞻此革命巨子之顏色以爲榮之概據與胡偕來之日人末永節云胡君此次來遊並不含有政治的性質意在對於日本名士在去秋革命時代援助革黨者表示感謝之忱並當在日本勾留兩三月以資靜養聞爲考察日本遷都朝鮮說之確否而與胡君同行之杜潛孫鐘二君（均係參議院議員）則因探悉該說確係無根之虛傳已由朝鮮釜山埠折回北京矣

●杉村大使行程

駐德日大使杉村虎一於二十九日晨刻由馬關埠鼓輪前往朝鮮聞擬取道西比利亞鐵路回往任所

巴爾幹風雲彙電

●會議休戰條約

據土京君斯坦丁堡來電云土勃兩軍全權委員於廿六日會議休戰條件聞大致可望成立

●奧使晋謁俄皇之結果

據維也納來電云駐紮俄京奧國大使晋謁俄皇已見前電聞自有此事以來兩國關係頗有轉機均已稍緩戰備

●土以某強國爲後盾

據蘇費亞來電云土耳其之態度近時漸形強硬蓋以某強國爲之後盾故也並聞該強國刻將巨炮多[illegible]運抵土京

●土耳其之添派軍隊

據土京君斯坦丁堡來電云駐紮察達查之土軍現在約計十萬日內當增至十三萬人且該添派軍隊悉係精銳糧餉彈藥莫不充足由此以觀土耳其蓋並無媾和之意也

●奧塞之齟齬

[illegible]相謂塞爾維亞君竟不允准奧國之提議則戰禍亦[illegible]免奧國政府又聲明謂不肯將奧塞交涉歸海牙[illegible]會議公斷

●[illegible]之利用塞爾維亞

駐義俄國大使此次向義大利通告[illegible]特里亞的海獲得石岸間[illegible]俄國當亦助塞極力扶持之云云

●俄紙之所表示者如是

俄國機關報露西亞謂俄國並無破壞和平之意普耳喀錫特報則以列強未曾慮及俄於達大尼爾海峽之利益如何爲歎

大律師來[illegible]

民國要聞

●陸總長與俄使之談判

駐京俄使克丁斯基君於二十六日往訪陸外交總長磋商俄蒙條約交涉事宜一節聞當日談判情形俄使與陸總長面叙寒暄畢先由俄使克君云本使先曾奉本國政府命知照俄蒙條約內容迄今旬餘日未接貴政府覆答頗爲抱歉貴政府決意如何請速答覆以資兩國邦交陸外交總長答言略稱自蒙俄條約發現以來輿論沸騰不悉外交情形均力倡主戰政府辦理政務亦不可不尊重輿論左右爲難故不便速答等語於是俄使再行聲明曰俄國仍舊承認中國政府於蒙古享有宗主權並無更易惟承認蒙古之自治耳而貴政府若不承認俄蒙條約三條俄國政府勿論對於如何事項不便開始交涉務請迅速承認該約勿使蒙古置於不穩固之地位陸總長詳告以辦理爲難情形未及提出[illegible]項條件俄使改辭曰貴政府[illegible]日國內情形更行延宕日期[illegible]倫政府聲威日振脫離中國[illegible]確稱獨立倘至此地步俄[illegible]政府不得已改承認宗主權[illegible]事爲承認[illegible]古獨立本使由[illegible]古現形[illegible]以上危迫情[illegible]不俟六月[illegible]致出現貴致[illegible]請速謀之[illegible]烏里雅蘇[illegible]俄領事致電[illegible]云近有[illegible]國軍隊進攻[illegible]蘇臺消[illegible]果有此事否陸[illegible]日前

●大總統對於蒙事之見解

大總統近因國民對於庫逆謀叛異常激憤誓死北伐直搗巢穴所以遲遲未敢贊一詞者其原因甚多（一）國民憤於一時主張用兵固能操勝然恐所持不堅失去後盾決肇亡國慘禍（二）蒙古軍用地圖參謀部尙未繪出有亦前清所測繪者內已多不符大若竟取而用之我軍勢受極合之損害（一）現在內政經緯萬端以全付精力辦理尙恐不逮若再搆戰則內政必有貽誤之患（二）國內財政奇窘尙求助於外債倘開戰端軍餉浩繁何從籌畫雖國民允力爲担任然不集有成數斷不敢冒昧從事以國家爲孤注（二）此次庫事與俄人固有密切關係現得種種報告謂與某某國亦有密約一開戰釁則某某[illegible]交涉勢受牽掣至軍火之[illegible]地方之維持均未籌備徒用兵求獲勝利豈不大難故總統對於蒙事決主和平了[illegible]用兵之說並非一時所能談者大總統之冷靜態度如是

十陽陰 慶 開園本 宋慶玉 雲菊芬 小金仙 叫落陽 全燈 火棍 宋慶玉 雲菊仙 門菊仙 四水關 祭寶塔 遊陸殿 自昨日下午

命令

命令（十一月廿九日）

●臨時大總統令

參議院議決中央觀象臺官制本大總統按照約法第三十條公布之此令

參議院咨議決中央學會法本大總統按照約法第三十條公布之此令

茲制定水上巡警旗公布之此令

茲制定海關巡船旗公布之此令

▲臨時大總統訓令第一號

令各省都督民政長民國成立以來各省府廳州縣分職新官率皆自爲風氣或早改從知事之新名或尚沿襲牧令之舊制同此一國而官吏名稱乃竟歧出若此其何以示統一而策進行現在地方官制制定需時自宜體察各省情形暫行畫一辦法查知事一官沿江沿海各地方多有成例令各省參照覆選區表所列各初選區將所屬各縣及凡府直隸廳州之有直轄地方者所有長官官名一律先行改爲知事一應管轄區域暨辦事權限悉依現制辦理其未裁道及無直轄地方之府各省分該道府官名均暫仍舊一俟地方官制公布施行後再行分別遵照至各省行政長官以下現設各司南北不同尤非整齊之制應由各該都督民政長限於令到十日內迅將該省現設若干司連同其他直轄官署局所現行名稱分別電呈以憑核辦此令

中華民國元年十一月二十六日

▲臨時大總統訓令第二號

令各省都督民政長共和國家非有極良之政治則人民幸福亦屬空談本大總統受職以來於中央之統一地方之秩序夙夜兢兢各都督民政長身任地方當亦同以國民福利爲前提乃政府成立半載有餘起而環顧吾民生計竟日趨於困窮元氣遂日淪於凋敝寇攘者不絕於道流亡者莫安其居火熱水深羣生弗遂此種現象念之心恫本大總統推原禍始則吏治不修法度不立實爲地方政治腐敗之原蓋惟吏治不修則任用非材而興者或官爲市法度不立則考成失實而受者愈以利爲緣驅至催科盜竊爲其文溺職爭權漫無督責長民之吏適以厲民若不責各省行政長官予更始誠恐民怨所集隱患不可勝言現在項官制官規制定議決均尚需時倘再循因坐待恐吾民之疾愈深將來之補救愈晚特此通令各省都督民政長嗣後任用府廳州縣各知事務當慎擇賢分別保薦其資格標準悉以夙有政治經驗及政治學識者爲限至現任各官政府業已另定甄別辦法應由該管都督民政長先自現任各府廳州縣知事起一律嚴加考核如果現任人員毫無學識經驗而服官後又一無成績者即行撤任無論何人不得率以有功民國爲詞稍涉瞻徇其才能勝任之[illegible]不得以本籍定其去留但有政績可指者准由各該都[illegible]長列其事實隨時呈報本大總統必量加優獎以勵賢[illegible]佐治各員本爲輔助行政而設亦應留賢汰冗以肅官[illegible]任究職員按照約法爲本大總統特權自民國初建以迄[illegible]地方各長官尚多未及任命者似此擁官吏之形式實非統一國家所宜應由各省都督考核後除佐治各員准其就近核辦外迅將[illegible]知事各員開具詳細履歷並分別加具切實考語彙案呈由國務院呈請本大總統補行任命以後如有調任之員均應依此程序分別辦理惟是地方長官責任既重事權宜專凡經呈請任命各員但能勉負責任恪守職權法律自必予以保障不使有之患得患失之心庶居官者人人能盡其材則在野者人人可蒙其福共和之治此其權與各都督民政長忠於謀國諒有同情須知澄敘官方即所以盡心民瘼幸其力圖進行勉旃毋忽此令

中華民國元年十一月二十六日

北京專電

●六國借款磋議之進步

六國借款代表與周總長迭次會商大借款問題現已頗有進步聞大借款合同須俟明年克利斯布借款發行債票後始可調印在調印前則仍當交付墊款藉以接濟急需

●俄兵侵入警告

阿爾泰帕親王急電報告俄國調派軍隊二千餘人均由索梁克卡倫入境該軍服裝與蒙兵無甚分別現駐科城合舊有軍隊約計四千餘人

●沈秉方逝世

國民黨領袖沈秉方於二十八日因病逝世

●郵政人員解雇之交涉

自海關與郵政分立後由郵政監督法人伯里氏指揮洋員辦理一切准前充郵政幹部之英人等多被解雇英使因是昨特向外交部詰問其理由

●美駐使出京赴鄂

駐京美使嘉樂恆氏偕同參贊一員日昨赴鄂遊歷

●未來之平政院院長

大總統擬以沈家本派充平政院院長

●借重伍廷芳

總統府蒙政委員會外交股股長一缺大總統擬以之畀伍廷芳頃已迭次電催伍氏從速來京未知伍氏肯允認否也

●俄兵駐科烏者果僅此數乎

俄人云俄兵駐科布多者計六十駐烏里雅蘇臺者計二百藉以保護俄僑外間傳述該地俄兵計數千人一節蓋係子虛

東京專電

橋站先是寺尾博士暨古島伊東兩代議士等均赴國府津迎接旋即陪坐晉京抵新橋時有宮崎滔天等日人數十名迎之其餘旅京華人前往車站迎迓者爲數頗夥大有一瞻此革命巨子之顏色以爲榮之概據與胡偕來之日人末永節云胡君此次來遊並不含有政治的性質意在對於日本名士在去秋革命時代援助革黨者表示感謝之忱並當在日本勾留兩三月以資靜養聞爲考察日本遷都朝鮮說之確否而與胡君同行之杜潛孫鐘二君（均係參議院議員）則因探悉該說確係無根之虛傳已由朝鮮釜山埠折回北京矣

●杉村大使行程

駐德日大使杉村虎一於二十九日晨刻由馬關埠鼓輪前往朝鮮聞擬取道西比利亞鐵路回往任所

巴爾幹風雲彙電

●會議休戰條約

據土京君斯坦丁堡來電云土勃兩軍全權委員於廿六日會議休戰條件聞大致可望成立

●奧使晉謁俄皇之結果

據維也納來電云駐紮俄京奧國大使晉謁俄皇已見前電聞自有此事以來兩國關係頗有轉機均已稍緩戰備

●土以某強國爲後盾

據蘇費亞來電云土耳其之態度近時漸形強硬蓋以某強國爲之後盾故也並聞該強國刻將巨炮多尊運抵土京

●土耳其之添派軍隊

據土京君斯坦丁堡來電云駐紮察達查之土軍現在約計十萬日內當增至十三萬人且該添派軍隊悉係精銳糧餉彈藥莫不充足由此以觀土耳其蓋並無媾和之意也

●奧塞之齟齬

[illegible]相謂塞爾維亞君竟不允准奧國之提議則戰禍亦[illegible]免奧國政府又聲明謂不肯將奧塞交涉歸海牙[illegible]會議公斷

●[illegible]之利用塞爾維亞

駐義俄國大使此次向義大利通[illegible]特里亞的海獲得口岸間[illegible]俄國當亦助塞極力扶持之云云

●俄紙之所表示者如是

俄國機關報露西亞謂俄國並無破壞和平之意普耳喀錫特報則以列強未曾慮及俄於達大爾海峽之利益如何爲歉

民國要聞

●陸總長與俄使之談判

駐京俄使克丁斯基君於二十六日往訪陸外交總長磋商俄蒙條約交涉事宜一節聞當日談判情形俄使與陸總長面敘寒暄畢先由俄使克君云本使先曾奉本國政府命知照俄蒙條約內容迄今旬餘日未接貴政府覆答頗爲抱歉貴政府決意如何請速答覆以資兩國邦交陸外交總長答言略稱自蒙俄條約發現以來輿論沸騰不悉外交情形均力倡主戰政府辦理政務亦不可不尊重輿論左右爲難故不便速答等語於是俄使再行聲明日俄國仍舊承認中國政府於蒙古享有宗主權並無更易惟承認蒙古之自治耳而貴政府若不承認俄蒙條約三條俄國政府勿論對於如何事項不便開始交涉務請迅速承認該約勿使蒙古置於不穩固之地位陸總長詳告國辦理爲難情形未及提出項條件俄使改辭曰貴政府日國內情形更行延宕日期倫政府聲威日振脫離中國圍確稱獨立倘至此地步俄政府不得已改承認宗主權事爲承認古獨立本使由古現形[illegible]如以上危迫情不俟六月[illegible]致出現貴致請速謀之[illegible]烏里雅蘇俄領事致電[illegible]云近有國軍隊進攻[illegible]蘇臺消[illegible]果有此事否陸[illegible]日前由貴使接到照會進攻科布多等情本部已經聲明始終主持平和並無派兵進攻外蒙等情爲烏里雅蘇台進攻一事必係訛傳中國政府再行聲明斷無進兵之事於是俄使辭而回館云想日來喧傳陸總長往訪俄使館提出八條以便開始交涉一事未可信也

●大總統對於蒙事之見解

大總統近因國民對於庫逆謀叛異常激憤誓死北伐直搗巢穴所以遲遲未敢贊一詞者其原因甚多（一）國民憤於一時主張用兵固能操勝然恐所持不堅失去後盾決肇亡國慘禍（二）蒙古軍用地圖參謀部尚未繪出有亦前清所測繪者內已多不符大若竟取而用之我軍勢受極合之損害（一）現在內政經緯萬端以全付精力辦理尚恐不逮若再搆戰則內政必有貽誤之患（一）國內財政奇窘尚求助於外債倘開戰端軍餉浩繁何從籌畫雖國民允力爲担任然不集有成數斷不敢冒昧從事以國家爲孤注（一）此次庫事與俄人固有密切關係現得種種報告謂與某某國亦有密約一開戰釁則某某[illegible]交涉勢受牽掣至軍火之[illegible]地方之維持均未籌備徒[illegible]用兵求獲勝利豈不大難故[illegible]總統對於蒙事決主和平了用兵之說殊非一時所能談者大總統之冷靜態度如是

●科布多華兵之預備

據科布多電云科布多城內現有蒙兵六百名駐屯城外之華兵約有四千名華兵現購入駱駝三千匹充爲運送軍糧之用並購入山羊二千匹以備戰時糧食而武器彈葯亦已充實俟大總統命令即可以克復科布多城云云

●俄將帶兵至什噶爾

俄國大將米順哲夫爲俄皇侍從之一近帶可薩克兵一隊自泰爾開起程向喀什噶爾而進據俄國官界所稱俄將此行因喀什噶爾領事與俄國某兵官意見爭執故前往處置云

●中俄交涉之近況

茲據政界人云中俄兩國政府關于俄蒙條約開始交涉一事迄今未見進步雖云中國政府以國民爲後盾堅持强硬態度然此未悉實情之言也按中國實情財政支絀國用缺乏於此時擕兵於外不利甚大況庫倫漢漢荒沙用兵實屬不易中國政府有見于此現因國民之激昂異常百方籌劃以圖轉圜而俄國洞悉中國情形主張不稍更易中國政府不得不犧牲一身先容俄國主張承認俄蒙條約然後倣中英訂結藏約開始交涉訂結中俄條約以資和平了結云云又謂如中國政府不照前次所聲明向外蒙古不進軍隊等語籌劃進兵攻擊蒙兵擬克復科布多烏里雅蘇台等處俄國亦必照俄蒙條約即行出兵援助蒙古政府必現出中俄兵戈相見之慘云

●庫倫僞內閣衝突之眞象

總統府昨得庫倫電局顧保恆密電略稱庫倫僞政府因會議內政問題權限不明幾釀衝突雖經松彥光汗及南那蘇倫從中調停仍不能化除意見探其原因（一）陸軍大臣貢博蘇克倫因僞內閣總理那氏欲奪其權故反對（二）財政權均由那氏把持雖僞財政大臣卓克斯杜諸布多次要求終不能干預毫末（三）締結私約時即有僞外務大臣抗達多爾濟與議及政府成立外交上文件統歸那氏主持是以抗達亦不願意現聞活佛擬將內閣解散重行組織云

●政團代表謁見餘聞

政團聯合會舉代表李湯夏陳何劉朱等日昨聯袂謁見袁總統暨國務總理談商庫倫事件已登各報茲據謁見時情形言之入總統當日威容嚴肅靜聽代表所條議顏色雍和喜形於面稍有得意之態至于趙總理態度端嚴言語不苟如胸中有成算者面眉宇之間又帶憂色觀此二公之詞色即能說明中俄交涉之實相無有餘蘊我國民可拭目而待矣

●淸廷撙節經費之大會議

淸廷自退位後對於皇室之各用欵並無切當辦法敷衍將及一年其出入不能相抵之處極多隆裕皇太后極爲焦灼已連交飭世太保赶即議定辦法聞已於日昨起連在內廷舊軍機處開議與議者除世伯軒外有徐菊人太保睿親王醇親王倫貝子諸人尙未聞有何規定然經此一番會議後其關於皇室一方面必將一大番之更變云

●政府諭禁社會黨

總統府接偵探團報告謂近有一種純粹社會黨即無政府黨之變相該黨有約章二條實行共產實行革除强權預備世界大革命及不婚姻已婚姻者以二人同意解除夫婦名義等語大總統以該黨有意破壞現時國基初定豈容此奸亂之徒公然樹黨已飭內務部分咨各省轉飭各該地方巡警官吏按法嚴行誠禁矣

●六國資本續議借欵

六國資本團於二十六日上午會議磋商借欵事宜又於下午續行開議周財政總長學熙亦蒞會云聞周總長列會原由係因六國資本團提出二條一係中國政府先因六資本團邀求任命借欵專員特派趙總理周財政總長梁前外交總長三員以充其任六國資本團日昨致函稱云委員過多或意見紛岐或責成不專或相互推諉反使交涉紛糾請減委員爲一名以便交涉一因六國資本團邀求政府如中國政府有意與六國資本團開始借欵交涉必須與他銀行一概停止交涉開誠布公以資妥商云云故由周總長涖席直接覆答六國資本團云

●錫林郭勒盟長被虜後之情形

內蒙錫林郭勒盟阿巴噶圖王前被陶什陶軍隊擄獲現已送往庫倫當經訊問不與外蒙喀拉喀聯絡之故嗣據答云彼時若與外蒙聯絡祇恐中國必將證討今蒙俄既已訂立協約亦惟有與全蒙連爲一致以利進行云

●工商大會延期不確

前聞工商大會因議案積至百餘件之多本擬商之會員延期一月茲聞會員於前星期六開游園會在頤和園會議後各會員已紛紛散歸到會者僅四五十人雖欲延期而人數不足難以開會未議之件應俟明春續行開議云云

●周督對於烟台修築問題之電呈

山東周都督爲修築煙台海港一事呈復政府謂煙台商務之廢興不在海壩之有無而在煙濰鐵路之成否且煙台形勢旣宜於商埠又宜於軍港若鐵路修通開梁港口建築泊岸於商埠之外擇地建設船塢停泊軍艦則該埠將居商務上軍事上之重要地位云

●各省代表不受川資之可風

各省代表因會議終局昨呈告辭書于總統府大總統除給嘉禾章外擬各給川資三百元陸錦張防張我權高奮等以此次來京公費已由本省供給不能再受川資現國庫空虛若以各代表計算約需二萬一千餘元不如以此欵存交財政部作爲將來征庫餉銀於國庫亦不無小補大總統聞之甚爲嘉許云

▲武力求婚之軍官（四川）

華陽來函云該處前淸巡檢李辦有女年逾及笄身猶未字前爲某標統帶聞知欲納爲室一日突至其家必欲一見其顏色李某初不允某統帶怒火化作怒氣飽李某以老拳竟將門齒打落鮮血淋漓後爲鄰某聞知來相勸解該統帶復賺兵士復將隣某打傷致令身無完膚性命即在旦夕李某刻已控告在案未知作何處置云

▲征勦沙民之慘劇（浙江）

蕭山南沙沙匪猖獗抗軍激戰種種詳情已誌本報八號晨看有紹氏六船至龕山鎭夜半復有兵六船到此係由省來者翌日又有駐甯省軍至均以風雨不克進勦尙有省兵二百餘名在塘頭琉璃閣地方總計有七百數十名十號黎明縣知事盧觀球與鎭議議進勦方法十號下午二句鐘大隊拔寨進勦在豬山途次獲匪二名帶至相近之定心亭內駐足出示安民進抵西倉外沙時已更魚五躍即在該處大肆焚燒火勢熘熘與夫一片哀號崩裂之聲殊堪駭慘有守舍者老嫗多人哀求莫焚而該軍等盡置諸火中匪跡最多之仁忠兩字號反置諸不顧是役也該處住屋焚燬無遺而闔村老幼少壯遭玉石之焚者不可以勝計矣嗚呼慘哉

●大借欵現時之數目

大借欵有轉圜消息已誌昨報茲聞此項大借欵其現時數目爲二千萬其用途則爲以一千五百萬償還賠欵內中因有海關進欵三百萬抵補故下餘尙有八百萬作爲本年行政經費及消納軍隊之費用云

●黎副總統電告調停黔亂之辦法

黔省亂事至今未息湘督曾電請政府速爲解決以息戰禍各節已誌本報茲聞黎副總統昨日亦有電致大總統探其內容即係報告調停黔亂辦法幷謂已由鄂致電唐繼堯妥爲辦理至該省他項軍隊內情如何亦預爲防範云云大總統接閱後即將原電交陸軍部備案矣

來件

▲奉天女子法政學校組織會捐欵啟（續昨）

第八條　募捐人收到捐欵後須隨時交付本會受領以會計課取單爲憑此收單須轉交捐欵者

第九條　捐助者如有直接寄到本會事務所者仍以取得會計課收單爲據

第十條　本會所收捐欵達三千元以上時依組織會章第二條規定卽行成立法政專科及豫科

第十一條　募捐人對於經手捐欵如確有侵吞蒙混等弊得開大會議決處罰

第十二條　本細則與法政女學校組織會章程同時發表實行之

發起人
張錫鑾　邱廷擧　邱兆東　張君
吳巽華　王紐和　楊淑芬　廖婉淑
崇貴貞　潘連璧　姚敬之　汪靜愈
成柏如　汪淑莊　吳樹聲　方運昌
崔可言　陳月貞　陳玉貞　葉葷數
葛菊甫　冉文莘　朱明德　艾同薰
鄭壽禎　吳文節　沈兆章　魏淑湛
鄒宗鍼　劉宗誠　陳希景　陳國賢
程德全　張允褒　錢恩溥　吳肇
常映房　郝廷鍾　楊昌琦　錫箴

贊成人
趙爾巽　馬龍潭　齊福田　王倫章
李輔漢　鄒致鈞　陶樸　丁澤霈
世榮　孟憲彝　潘元沛　楊名椿
葉大臣　夏冕　吳鴻元　史錫瑩
孫百斛　于沖漢　程繼元　蕭露恩
孫鴻賓　黃金輝　張毓林　趙增麟
彰毅孫　張翼廷　汪世杰　張復生
王鑑　劉文馥　沈啓棻　章佩宣
榮厚　韓國鈞　趙祥　王毓琳
謝桐森　馮國斌　蔣國銓　華同杰

▲英文專修學校附設短期補習科招生簡章

定名　本科在各學校年假寒假期內開課故定名短期補習科

宗旨　本科專爲各校學生補習功課而設其未讀過英文者不收

時間　每日上午敎授一小時或二小時（星期日亦不停課）

學費　本科四四級所收學費視授課鐘點之多寡而區別之

甲級　補習納氏文法卷三每日授課兩小時（約須兩個月讀完）收學費八元

乙級　補習英文新讀本卷二每日授課一小時（約須兩個月讀完）收學費元

丙級　補習納氏文法卷一卷二每日授課一小時（約須兩個月讀完）收學費四元

丁級　補習英文新讀本卷一每日授課一小時（約須四十五天讀完）收學費三元

證書　讀完一級所定功課即由本校發給該級證書爲據（一人只准兼讀兩級功課並可得證書兩份）

開課　定於陽歷十二月初十日即舊歷十一月初二日（已報名者務於開課前一日來校交納學費並領取聽講券以便次日上課

定額　每級以三十人爲限逾額不收

報名　本校回事處（限額滿截止）外城學生於開課以前未及來校報名者准其函達本校辦公處代報倘屆期不到即將其名取銷

地址　奉天城內千石橋本校內

注意　（一）一人兼讀兩級者須納該兩級學費（二）新歷十二月三十一號並正月一號停講兩日（三）已入此級者不准半途改入他級（四）本科各級證書均係英華各璧以示特別（五）證書費約須數角俟臨時規定（六）各級學生均在校外住宿（七）本校學生有志補習者准收半費

▲奉天孤兒院收入捐欵之報告

遼陽張九功代募　馮錫九　一毛　張泰爾　一毛　鄭文會　一角　李守春　一毛　洪富春　一毛　張文魁　一毛　怡珍字　二毛　廣玉合　貳毛　世泰德　貳毛　蔡世林　六毛　朱裕昌　四毛　劉國珍　一元　姜粹珍　五毛　伍玉珍　貳毛　汪素珍　一毛　劉雅貞　一角　徐貴貞　一毛　高尙志　一毛　祁均青　一毛　趙本榮　一毛　趙紀鳳　一毛　楊蕙萃　一毛　姜貴榮　一毛　齊玉蘭　一毛　張傅　五毛　張永晟　一元　張箕生　一元　張儆　一元　王文策　五毛　張明述　一元　郭玉振　一毛　孫德起　一毛　楊霖　一毛　仲躋蓬　一毛　王殿魁　一毛　殷鳳揚　一毛　段永續　一毛　興景明　一毛　汪魁璋　一毛　洪恆平　一毛　宋玉唐　一毛　王樹萱　一角　李輿　一角　傅寶琪　一角　孫會文　一毛　張奎福　一毛　王鼎貴　一毛　黃春林　一毛　凌鳳藹　一毛　王臣仁　一毛　蕭永林　一毛　黃守春　貳毛　李輿雲　一毛　于得浦　一毛　羅慶文　一毛

批示

▲公署批示

一張廣仁等呈批查內務府園林各地不久派員清理據稱林頭張廷吉等私墾盜典等情果否屬實仰俟清理林地時查明核辦副呈抄批發內務府辦事處知照此批

▲交涉司批示

一王鳳鳴呈批查此案前准日領函稱該項牛隻實係由日人工居秀夫在直隸省阜新縣太和參廣店憑同喉嘛波濟亮向蒙古人波林特斯及波頓格兩人購買共計價洋三百二十五圓三角當此牛運至大荒地稅局幷提出護照經該局查驗無異仍請函斷還等語當經錄全文函送地方檢察廳核辦自應聽候該廳辦理毋庸來司越瀆此批

▲勸業道批示

一劉鳳鳴等呈批呈暫簡章圖說均悉新民府東北馬廠天然水利荒棄不收殊爲可惜該紳等會資興辦自應准予先行派員查勘具覆核奪惟辦三年有効再行報起課一節應俟核定復呈明都督行知度支司查照辦理再簡章內係核與公司註册章程尙多不合以少數資本試辦規模亦難期宏大不如改爲水產組合名實較爲相符仰卽更正另呈候核此批簡章圖稅暫存

讀者俱樂部

▲挽回利權非振興農工商業不可此今日愛國之志士類能言之然非僅有農工商會爲已足言振興也必須有新發明之學術器械以求改良進步萬不足以發展事業故在今日農工商三者之硏究所講習所其設立蓋有不容或緩者矣

▲何言之一人之心思才力有限集衆人之心思才力互相討論互相發明庶幾改革速而成效易著講習云者使人人皆有普通之學說不至膠執己見爲振興之障礙焉耳

▲若夫以抵制洋貨謂即足以挽回利權此一死之見非有識者所敢贊同也有實業之責者盍即圖之（嗎嗎）

▲統一政府成立未及期年而各部總長已屢經更易矣每一更易則外交上必添一分困難徵諸往事班班可考

▲今發起根本改革者之宗旨猶以改造政府爲第一義吾未知後來之人物果能愈於今之在位者乎如曰不能則外交上又添一分困難而國勢愈形危險矣

▲故吾今者以爲全國輿論不宜攻擊政府當能諒政府之苦衷調和各黨之政見使政府得展其手腕以從事於設施否則東扯西扯之不暇將何能設施其政策耶（平心）

▲東三省生利之人日少一日而分利之人日多一日可奈何

▲東三省之官日富一日東三省之民日貧一日可奈何

▲東三省之生活程度日高一日東三省人民之能力日弱一日可奈何

▲東三省之官兵日多一日東三省之盜賊亦日多一日可奈何

▲東三省之司法衙門日多一日東三省之含寃人民亦日多一日可奈何（淸風）

▲可以爲參議可以爲司使可以爲州縣可以充厘局之總辦其尤無聊者則委爲典史而色然喜呈謂議員萬能

▲典史昔日仕途中人所不屑爲者也議員今日政治家所仰望而不敢期其必得者也以此易彼得乎失乎

▲或曰一命之士苟存心於利物必有所濟彼之不肯卑典史而不爲意或如此然則彼系列議員時必無所表見者殆留以此謀飽蓋耶然乎否乎還請以之問諸個中人

▲做官發財之思想吾國人之腦際中幾乎人人具之故一經作吏便是志氣揚把人氣全然脫盡（靨夕）

▲天高三尺不顧也民無粒食不知也惟是口腹之慾聲色之娛友朋之徽逐上司之酬應不可缺也

▲吁若而人者皆官海浮沈債臺高築者冀優差美缺已償其夙願幸而得之則固有滿載而歸者倘或不幸則身死異地妻孥流離者亦比比皆是

▲然此希冀之徒在前淸時代容或有達其目的者今何時乎而一般人之心理猶以做官爲榮幸鑽營奔競恬不知羞甚至一淸高之議員奉委爲巡檢典史回至里第輒相誇耀殊可洒也彼奔走數千里而從公者盍即反從前之所爲而思有以自立耶（嗎嗎）

小說

機器妻（二十八）

就在那條陷人深溝的旁邊兒 自已旣把裏頭的事 打聽的詳詳細細 遂抓個空兒 就跑將出來 又去投奔雲和先生 雲和先生 隨就把他暫寄存在苑登夫人那裡 這就是康夫逃出以後的歷史 當時退賓 看康夫寫完 看他受的那個千辛萬苦 忠心赤膽 去報主人之仇 當時爲他那義氣所感動 不由的双行流淚 冲着康夫說道 你倒做了個忠義之僕 我却成了一個不孝之子了 父親的大仇 絲毫沒報 今天雖是有了頭緒 但是還有一層可慮的 那碧池魚 外頭很有假冒的 愛列克所藏的 不知道誰是我家的東西不是 須得我親眼一看 才能分辨的出來 再者他那個外爺的公館 並不緊靠着 披倫河旁邊兒 爲甚麼我父親的屍身 却正漂在那河裡哪 究竟他們是在那兒 謀害的我父親 這兩件事 我必須打聽得實實在在 才能去告他哪 康夫道 要得眞實的憑據 非上勞肯家 把冊子借來不行 退賓拍手道 原來如此 那麼我們明天 事不宜遲 就到法國去罷 隨又說道 噯呀 我還說明天哪 你看天已經大亮啦 我們先睡會兒 養養神 好預備明天出門 康夫點頭 隨各回臥室安歇不提

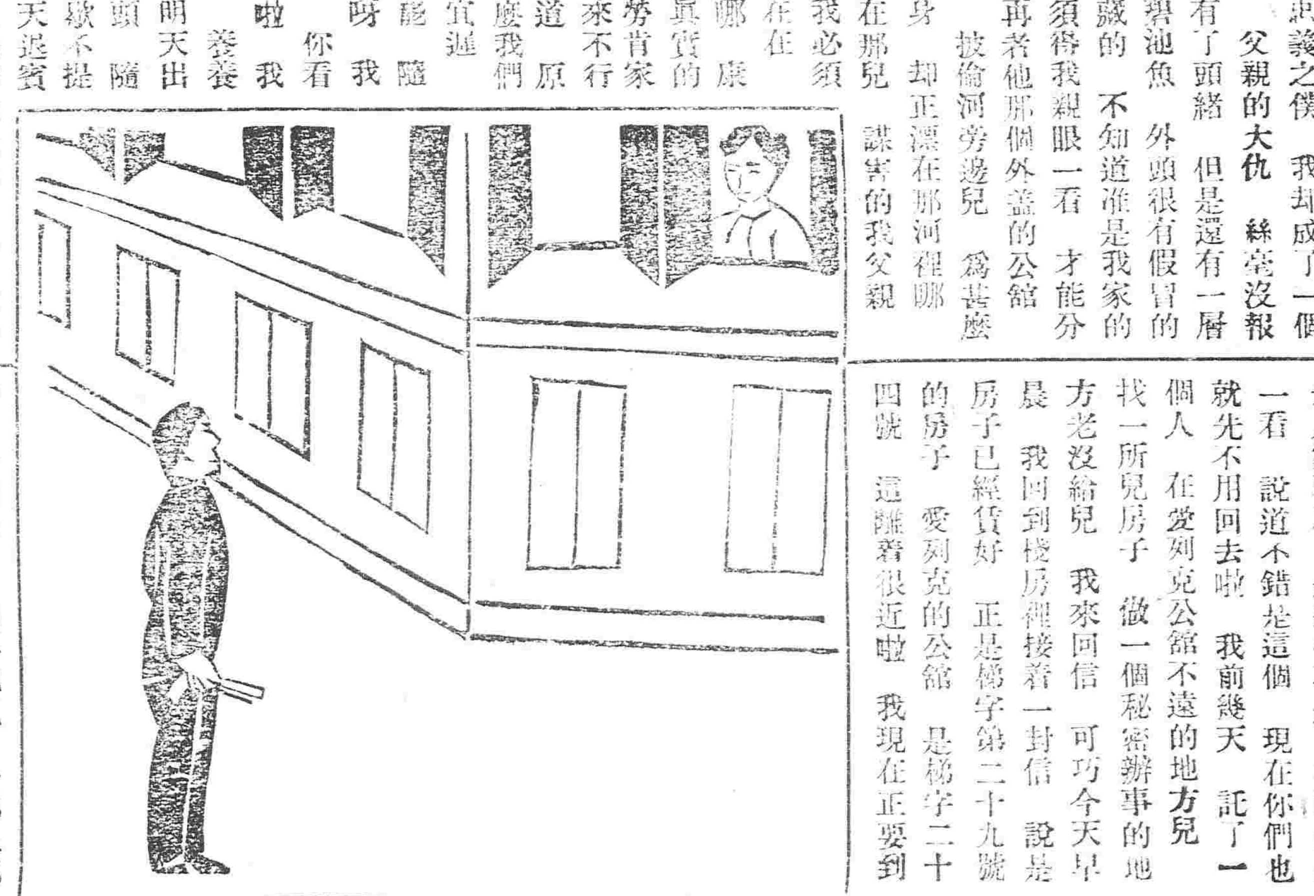

等到第二天退賓睡醒 已是九點鐘的光景 他叔父馬谷 正從銀行裡回來 隨把昨夜的事情 細細的跟他叔叔說了一回 那馬谷手足情深 自然也是急于要報仇的 不過還想着退賓的病 恐怕還沒十分大好 大老遠的往法國去 恐怕又累着 退賓當時也深知道 叔父的心 隨說道 姪兒的身子 現在已復了元兒了 叔叔不用不掛心了 我們這就要動身 倘有確實的信息 立刻就給叔叔寄信來 馬谷當時也不便十分攔阻 隨囑咐了一聲道兒上多留神 他們主僕兩個 當時拏上行李 辭別馬谷和老媽子 上火車來到吞山驛 不大的工夫兒 已到法國里昂府 遂一直去找勞肯 借了建築圖的冊子 兩人遂又上火車 折回貝那府 元來雲和先生所說的四來客棧 就在離貝那府三四里的小鎮店上 退賓心裡念記着報仇的事情 便雇了一輛馬車

◎剛赶到鎮口兒 就聽孤盧孤盧的車響 對面兒一輛馬車 正交又錯過去 退賓正抬頭觀看 可巧那邊兒車上的人 也喊着叫車站住 退賓聽得聲音很熟 遂叫車夫 也把車拉住 一看那邊兒車上 坐的不是別人 正是那濟困扶危 俠肝義膽的雲和先生 退 心中喜歡之極 和雲先生 當時遂也招呼退賓和康夫 說到這眞巧了 我正打算找你去哪 來 你們倆倆人在我的車上坐罷 退賓隨即把那本冊子 交給雲和先生道 不是囑咐我跟勞肯君借那個冊子麼 今兒我特地跟康夫 上他那兒去借了來了 你老人家看看 是這個不是 雲和先生一看 說道不錯是這個 現在你們也就先不用回去啦 我前幾天 託了一個人 在愛列克公館不遠的地方兒 找一所兒房子 做一個秘密辦事的地方 老沒給兒 我來回信 可巧今天早晨 我回到棧房裡接着一封信 說是房子已經賃好 正是梯字第二十九號的房子 愛列克的公館 是梯字二十四號 這離着很近啦 我現在正要到新房子裡去 咱們一塊兒 全都上那兒去罷 遂跟車夫說道 你快抽騾子一鞭子 叫他快點兒走 眼看天要黑了 隨又說道 我的行蹤是不定的 今兒我們全住在一處 你們都着我照料照料也好 等到事情辦完了再散 退賓道 你老人家辦的事 我始終也猜度不出來 大槩得幾天才能辦完 雲和先生道 也倒用不了多少日子 多者二十來天 少則十來天 總全可以辦完了 退賓也不好釘坑兒直問 嘴裏含糊答應 心裡正正在納悶 馬車忽然站住了 三個人當時下車 旁邊兒出來一個人 招呼他們進去 這所兒房子 就是梯字兒 第二十九號 前回出裡所說的 巴禮斯逃出來的地方兒 我今且回轉前文 再說巴禮斯 讓兩個年輕人 從地窟裡救出來 遂上樓來見主人 一看不是別人 正是自已素日 最看得起的雲和先生 隨笑嘻嘻的說道 噯呀 我的老先生哪 我是吉星高照啊 （未完）

普羅斯烟公司

敝公司代售英國紙烟最佳兩種一名文飛利黑帽子二常夫末圖馬鐙牌其紙烟非洲氣之美此烟在歐羅巴大洲售者及多寔用高等烟絲製作令人吸時喉內甚爽並衛生大有好處若欲有求保身康健者請快來吸這文飛利與氣夫末圖牌的紙烟此能保護請看明票頭特此佈告

奉天鼓樓南 普羅斯代售

電話三百九十二號

啓者本公司監製 埃及紙煙 各樣呂宋煙 鱷魚皮煙夾金琥珀嘴 衛生藥胰子

履次細心研究蓋用歐美紙烟叒之與衛生大有裨益在全球咸爲頂上等美葉者最要注重衛生可免無中外久已馳名吸品患之慮以及新到頂高品 用以洗浴可免傳染之患等貨各目甚幸 專能避毒多解 及細載故特通告光顧諸君請速購爲不瘋

總行設立 埃及京城 倫敦
分設 中國 天津 英界廣隆路 英國代理處 北京 崇文門內大街 中街城內北馬路 同仁醫院對過

俄商秋林洋行

啓者本總行開設在哈爾濱分設奉天鼓樓北坐東向西一面歷有年矣所有貨物除由本國運來 毛氈子 大哈拉毛布扣絨 扣絨斜紋布 印花布 哈機布 黑子布 容發外並指定貨品可隨意今由本鋪 地毯布 物各色 文罐頭食 洋酒 濱酒地圖牌 又有頂上香 白蘭地 酒值格外公道價百美異常 五金鐵器 開墾之犁杖 裁縫機器並 木匠應用器具 及廚房木鐵傢具俱全 皮靴 油各樣香水胰子牙粉各樣藍呼白鞋等呼象皮套鞋 銀鐘表 留聲機器八音琴鐘 頂上千里眼長腰 捲方糖 每日開飯之用物 一概俱全不及備載如蒙賜顧請移本行面議 金煙 一切價值格外克己特此廣告 中國電話二百九十二號

如何可治胃疾

胃不消化乃因胃部軟弱之故其惟一之治法即用補藥以調理之因補藥能使胃部得生新力也韋廉士大醫生紅色補丸爲著最完美補胃之聖藥能使胃部有力而得健全之消化苟能時時服之則必能助其得食物中之精華以補益其氣力使之胃口爽適快樂覺所食之物甚有滋味而無腹頭眼痛吞酸氣逆等患也蓋天下治胃之藥再無有如韋廉士大醫生紅色補丸之神奇嘗有數千萬之患胃疾者已如漳州府章道君之得治愈矣 漳州府瑞隆布莊司帳章邦道君承惠小照並證書云〇三年前余患胃疾甚劇胃口漸減食後作嘔兩眼昏花身體日漸瘦弱精神恍忽氣力衰頹雙足腫脹步履艱難只得辭業同里承泰山大藥房友人勸服韋廉士大醫生紅色補丸一瓶服畢頗覺轉機再服數瓶胃口復原胃亦不痛雙目清明足腫全消自服韋廉士大醫生紅色補丸獲愈之後迄今身體常享康强之樂矣 韋廉士大醫生紅色補丸能使血潔淨有力滋補腦筋傳全體各部而有活潑之生機常如此醫治無數所患 胃不消化 血薄氣衰 腦筋衰殘 少年斷喪 陽萎不舉 風濕骨痛 臀尻酸痛 胸部軟弱 跳舞瘋病 山林瘴氣 脚氣衝心 乾濕癬癩 皮膚炸裂 以及婦科諸症中國各處商店凡經售西藥者均有出售如疑假冒可直上海四川路八十四號韋廉士醫生總藥局函購每一瓶大洋一元五角每六瓶八元郵費一律在內

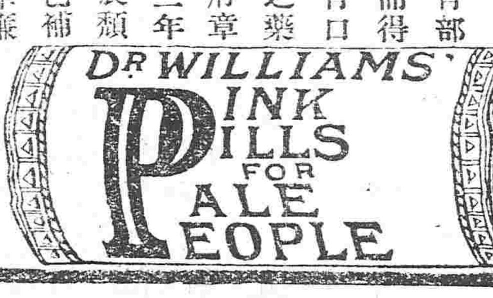

北京大律師來奉

北京大律師王裕祖已到奉事務所暫設大南門裏金銀庫南胡同不日出庭代理民刑訴訟於初級地方高等等廳及京師大理院各審即其他契約公証等亦生法律上之効力如有含冤案件儘可向該事務所接洽委託也

奉天省中學校招生廣告

本校第二去班學生畢業遺有學額一百二十名應即添招新班以符原額仰高等小學畢業願升本校肄業諸生迅即來校呈遞像片文憑先行報名聽候示期考驗特此佈告

奉天中學校啓

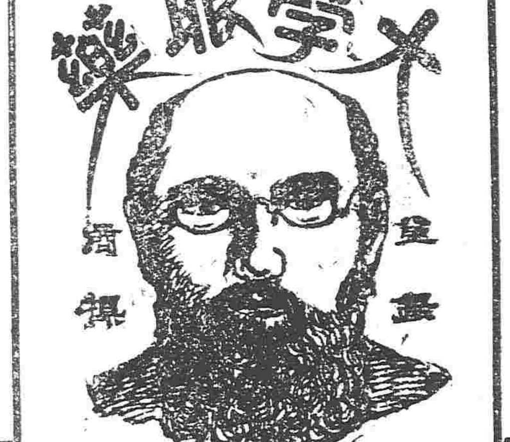

日本大阪北濱 參天堂大藥房
日本定價小瓶金十錢中瓶卅錢

普天下不幸不運的是患眼睛很不知道的人 凡患眼睛的人以大學眼藥不靈的是很不幸不運的人

人若失明 四面暗黑 事物不辨 行住坐臥 不能如意人生悲慘 眞莫如之 本藥男度修 大學眼藥 保日本帝國醫科大學堂所製藥院秘方 專治時行目疾 火熱眼症 多黏痛 白翳青盲 赤筋翳肉 之症難開 羞光畏明 迎風流淚 視物不明等症 此外無論 老弱男女所有一切眼症 均點此藥水 應手奏效 神奇無過於此 早已馳名遠近 都鄙風行眞乃 本藥房獨製之秘方 而別家不備之聖藥也

各大藥房及洋貨舖等均有發售

英商 太古洋行

頂上洋白糖

保火險公司

東三省各處均有代理

敬告腦神經衰弱及比斯的里症(瘋癲)患者諸君

靈片藥者腦神經衰弱並比斯的里(瘋癲)之症特効靈藥也。經學識兼備之常持醫學士多年苦心研究之結果而發見之。爲晚近化學的特効靈藥。其効驗之偉大。實令人可驚之至。凡我最親愛可憐之患者諸君。何不一服此藥。以備購求健康長壽之法乎。可憐乎腦神經衰弱并比斯的里(瘋癲)症患者諸君。今彼此最可畏懼之病魔所致。日夜頭痛、眩暈、氣鬱、加之記憶缺乏。元氣疲敗。苦慮小事。耽溺妄想。勇氣不足。見事恐怖。倦怠而猜疑心强。猶豫而決斷力虧。於是悲觀乎將來。厭忌於浮也。苟與起如此之觀念。即所謂精神的不具者是也。今於此有常持醫學士懸念及此。力圖救難之法。遂發明此靈片藥。其功効與恩德亦宏且深矣。予所以敬告於四方諸君子之前。速宜以天命救濟靈片藥。還復天賦完全之健康。是則予所期理不勝之至矣。

之。固不待多贅也。爲腦神經衰弱幷比斯的里(瘋癲)症之療法。蓋今人知能所不及之力。而發明之。其効驗之優勝無比。始克遂其一大成功之最新良藥。唱導天然療法以來。將醫十余年。經千試萬驗辛苦經營之實驗之結果。上之良藥。恐非人力所可及者也。然而易迷者。復鑑其成功之効績。取長補短。精心創製。當今之世。欲求駕乎此腦神經衰弱幷比斯的里(瘋癲)症。成爲精神的不具之人。徒增悲歎憂愁之心。謂被爲靈藥也。秘法也。謂此則不眞也。恐因妙也。終至以偏端之見。思爲可怪而强服用之。反迷中加迷。致將晚近認爲化學的十分効驗之特効靈藥。久不服用。遂將最可憐之懊腦呻吟之青年。亦徒嗟爲。苟且無用之身。實可歎息之極也。若不知此藥者。則爲非常之不幸。知之而今於此以余所確信者言之。則靈片藥者。乃達斯病治療目的之最良藥石也。不服用之者。是猶不知地理而旅行之愚人。此余敢斷言者也。靈片藥者腦神經衰弱比斯的里症(瘋癲)(原德語療音即婦人興憂愁煩悶腦暈精神不接等症類似瘋癲症者)腦充血、陰萎、遺精、腦貧血、頭痛等及腦神經諸病患之根治療之專門最良劑也。

●靈片藥者。最宜於東亞之人之良劑也。願四方患者諸君子。幸勿失望落膽。若專心一意。保養身體。服用靈片藥而無息。是不獨保全諸君之天賦生命。而功名利達亦可接踵而至也。

●靈片藥者、各地著名藥房均有寄售

藥價

五圓五十錢	玻璃器入	八百錠
三圓	玻璃器入	四百錠
一圓六十錢	玻璃器入	二百錠
八十五錢	玻璃器入	一百錠
五十錢	玻璃器入	五十五錠
三十錢	玻璃器入	三十錠

發售所 大日本帝國東京市京橋區銀座 弘濟藥院 中南定太郎大藥房

▲專運天下名廠眞貨▼
●●金銀鐘表金剛石及各色寶石首飾手戒表鍊表墜眼鏡……
天電 奉話
本號開設在奉天大西門裏……各埠……

英文專修學校附設短期補習科招生廣告

特別廣告

請看抗債不還不遵堂斷者反又興訟

余本柔儲之人素安本分與王舜由元年三月初七日成案在縣債于光緒三十二年前後賬日當面經民事科算清賬有實戶有主頭尾照見歷歷屬實現有堂單在案王舜安言賣于張興邦荒地五十八方縣官趙令究其實據並無荒地執照地領過付中人地界等又索取王舜自巳紅照終無一紙及後王舜族弟王懷以元年四月二十五日十三畝之照情弊顯然假冒狡詭趙令見怒將照仍歸王舜不准借端詭賴按賬數仍是倍利還債計欠銀三十二錠欠錢三千二百四十吊當將銀行每錠該共合錢一千二百吊有餘趙令覓于張興邦作九百吊王舜以家地還張興邦之債地行彼時王舜賣于孫卓裕之地每田作價一千六百吊縣令覺于張興邦作價二千七百吊差民事科書手呂認資以公細將地拉明計地九田三畈四分當面作契每田地該合銀三錠共合銀二十八錠以孫姓過付五千吊縣令覓將本銀革去二錠下欠銀二錠錢六百吊案下罪付王舜又私又地之紅契狡頼失無終不歹付官手發紅論局所命張興邦自起紅照不與王舜相干並無他情張興邦實不欲完案縣令甚以追判興邦無余訊吋革去之錢不下二萬餘吊又納經費洋二首條元巳經縣令判明千舜親行書冊日結至令仍然狡展下欠之錢不還張興邦與王舜之荒事並無同謀同作弊領荒照戶銀等荒之某處多寡頭尾利同張興邦一概不曉一無干保照見二無領契王舜彊說計利謀陷更見良心不正不還張興邦之債容心無賴前王舜三十二年二月初一日某手張興邦之荒地五十八方無荒無照今陷同謀同作情理不合王舜又在吉林省昌圖府找來門經控張興邦于案眞是廿心陷人實屬妄控不實興違堂斷將張興邦之錢王舜自已收用抗欲還債反言買荒事出合宛故此聲明不

懷德縣長嶺新高陶屯張文開啓

撫德兼施

洮南醴泉縣靳大令鳴岐素諳蒙文蒙語凡事公私相濟稍見蠢勸卽將地面德撫兼施賑濟賑民請吳統領立派兵帶官嚴守要險晝夜不暇保護全境將民未遭此塗炭雖醴泉全境生靈幸亦福一方保障之力也

曹錫九啓

請看澤及亡靈之大令

遼陽州霍大令澤及亡靈前因舊歷六月二十二日本城習藝所失於守衞被該犯等許開迸逸甚夥掄害所官劉君三當經霍大令派隊各處嚴緝擊斃十餘名始獲治安復慘劉所官遇害念其艱苦更備棺槨裝斂痛悍非常遂轉稟督憲准俯恤銀兩若干以爲移靈川資如霍令者爲公激勸澤及亡員莫不公籌於此可見一班日後地面之治整頓當必有一番起色矣擧凡縣政公令認眞者人當佳尙故誌之俾衆周知耳

興京有心人劉松李謹白

錦州錢行大開銀賭

查買賣空銀最能貽害地方除前清定例禁止並民國成立以後又經省議會議諮都督嚴飭各城地方官認眞出示禁止有案可查乃近來錦州錢行奸商覺敢巧立名日改爲買賣票銀每日清晨在本城西街觀音閣廟院內聚集數百人各持薄賬一本每一買賣空銀少在數百萬兩之多最可怪者像知府並不禁止現經曾某以實錢買實銀昨因該暫某持錢向某號取現銀孰料分厘未給此奸爲賣空不間可知也追經曹某在府控告而豫知府陽奉陰達不敢深究該奸商如前肆行買賣空銀推原其故暗與府署通氣耶

錦州被累人曹凌等啓

曹管帶死後哀榮

曹管帶觸九者將校中之最負名望者也當今年七八月之交冥頑不靈之扎薩克圖王烏泰反對共和正孔明所背不達時務者也以致洮南一戰喪師敗北然兩方罰門端賴兵强而兵强尤資將猛所以一戰成功不獨調度之有方亦將領之奮勇也查曹管帶號九公久隸吳統領營部年素武勇即爲該軍之冠及開赴前敵充當總指揮官即有滅此朝食之概因語人曰丈夫臨敵不死帶傷業由五家子白虎店死房等處直抵各根廟連戰省捷進田數百界該統領深知其勇恐以前倚餘生誤民國大敢同施誠不及而該管帶勇威太猛致槍傷小腹不能進攻方右以爲家有老親八十餘歲臥病經年妻子隨防倚無倚糧然公敢有別非貪一時之功利乃該管帶昭然嘆曰入受上憲知過之恩提拔之力不恩圖報非男子也一嘆由逝于是各營將校奮聲當先而亡蒙遂半當豪該統領軫念忠義電請前都督趙轉呈大總統恤賞有加追贈上校一面表帥洮遂各界官紳優禮加奠以慰忠負嗚呼寵令名之抬襯出征當不是過假如挺年當代尤可謂忠而親者也餘榮未備佽訪再登

海龍府經歷兼司獄官趙公雲椿公正無私鴻恩浩蕩

當此民國成立獄犯等雖館改良世界獄中規模仍是複雜相尋未得與新自今秋趙公雲椿字萱生者籍隸遼陽權代斯任受事以來擘悉除當其驗獄之初近丰采見其溫文爾雅蒞然可欽素貝民胞物與之念立下車泣罪之心由此每月必親自訴獄宣講開導使人向善不還力保得獄中之積弊如上坑水等類遂亦爲革去登因糧等項必如數悉發及見髮頗而遂不惜重資爲前除他如衣處疾病醫藥種稱關懷日所用司事方君維民每當搜獄更屐謹愼小心一不染等因億日之館處得塵之中茲趙公如此矜憐實不實重生之相較同慶更乃忽偶撤撫之命等雖不敢仰懇保留特蒙愛是孽恩以延餘人弃本否就能情

海龍府紳等三十三名公啓

大師律來奉

北京大律師趙永延巳到奉事務所暫設大南門裏金銀庫南胡同不日出庭代理民刑訴訟於初級地方高等等廳及京師大理院各審即其他契約公證等亦生法律上之効力如有含寃案件儘可向該事務所接洽委託也

感謝東醫

鄙人患咳嗽吐痰病因求日本赤十字會病院合田醫長大鑑士熱心診治痊感其慈善爲心術精明故登報以鳴謝

李宗白啓

公記振武球塲廣告

啓者同人等爲興通地面起見集資在奉天大西關平康里北頭組織球塲以便各界人士遊息並由上洋聘到名厨專做西法大菜糕點美酒香茶無不俱全擇吉於陽歷十一月二十九號開市錢球品茗諸君子惠臨玉趾不勝歡迎之至此佈

本塲主人謹白

請看更正之廣告

正人被誣公債莫釋爲杜公蔭棠生前素孚衆望正直可風乃忽於沒後被人種種誣捏殊堪痛惜鄙人等犖願爲之更正以白其誣耳敬白者前閱陽歷十一月十四日二十三日雜報欄內所登謀産騙財者甦命二則殊甚詫異報登杜公蔭棠爲前清一假紳士是何言歟公乃前清武孝廉常泰公之嫡孫也累世儒紳至今莫替造至光緒壬寅年我鎭十三屯擧公爲團防總辦凡我鎭一帶無遭綠林暴客之搶慘劇者辭惟公是賴越年我鎭巡警分局設焉公復被局業之擧逾年增太守乙巳年遼中設治初任是邑者爲紫章榮大令下車後仍以顯闊官委公均有扎委可在今誣公爲假紳士其誣一也又登公無子抱養一無姓男子事出有因公於光緒乙西年會嗣得貧民子爲嗣名曰春仁然移花接本古今多多亦不足爲怪其誣二也又登公弟兒二人前末遷居所還產其弟慶催不分此更廬而又慮河則公昆仲二人曾於光緒十六年晰居房產地業詳截分書鄙人此躬至其家目睹分書其誣三也又誣公等白吳氏代賣田地其價六萬餘吊均爲巳囊詳查其事此事此錢多人經手報入均入巳囊非誣而何秉時巳興詒剖薪其下直自分況杜公生前在我鎭發團之辦巡警贊襄白治清廉素著義務堪欽防宵火亦是自供若是淸廉之品而能又雖此貪擧之行乎只於登公之弟婦高氏作縣呈控之言並十一月二十一二報登在兒不和等語喚族人向公子分產有公某出而十涉暗爲主公子春仁不但不給反相譲罵五打等語盡屬子慮統閱所登前情無一不謬定有不睦之人妄爲揑造鄙人等見此不平之事於杜公名譽有關萃爲聲明鄙人等知報舘爲輿情代表有聞必錄應盡之責想此二次所登之報非是不睦之人故事汚蠖即保訪事者有以誤報耳肅此懇祈貴報希爲更正照登是幸

遼中縣茨榆坨鎭商務會學會自治會講員　會首崔滌川　高萬增　張子先　榮東麟　董表　李夢庚　劉子芳　王農　公啓

聲明地照作廢廣告

西流水宋呼闌座落草帽山處有熟地十三方半係我二十五戶公共報領被蓋平縣巳死革紳葉畢林霸有已有案數年業經四級審判判決令其退出歸衆花戶分劈今其子葉國貴縣避不案藏照奉天拍賣地照我輩開知用登廣告此項地照業巳作廢特啓過知

西豐縣人袁興閣等仝啓

錦州地方廳苦害良民虐待舖商

查李新民李匪搶割不稼除李新民在堂同訪員面供認不諱並經該廳飭令該管區官並據鄉正剷等稟覆此地實係王相廷所種及至秋收被李新民搶割既有種種搶制憑據最可怪者方廳不但未科辦李新民搶制之罪反將禾稼斷給李新民試開有似理平據旁觀者假如兒子當官親父搶人家不稼亦不至如此判李尤可者王相禾稼即被李新民李匪苗去不知從前王相廷胞兒因何被押不怪平該廳屬員任意妄勸果係該廳上官從容之故可見李新民大銀元眞用除此案之外該廳專行歷力苦害良民虐待舖商種種安判各案尙有十數起如奉天列憲派員來查據州國民黨協任楊凌貴等均能指出憑查如若指不出一定濾據甘領錦鰲之罪據王相廷先交租後種地並無絲毫過犯查到堂中人三名外尙有十餘名均悉其除可惜兩廳不訊異中人偏問假中人耶

錦州不平人王德等啓

請看更正之廣告

總辦利令智昏

安東縣鹽釐局總辦陳立秋任事以來諸多暗昧惟利之一字頗有研究安東向准東埠進口每年約有七萬餘石而公家得欵不過二萬八千石其餘均被奸商貪官合謀私吞自莊河各灘戶在東尖頭組織公益棧擅店特爲緝私設立而後公家每年得欵約有七萬石上下一般奸商如仁聚盛同興益諸家逐大受其影響春期該等與擅總辦歐某合謀偸買小票日擅以江右岸仗胆卸賣被莊擅業會員蕭君視傘呈稟擅局該歐某知法律難容央求商會諸君調說公擬罰洋二千餘元當捐紅十字會總得完事似此前謀不成該等憤恨仇視公益又求串通新課是以每日至鹽局以東鹽進口如何有益莊擅進口如何有害等語嗾唆不休而該總辦之心遂爲之動久欲陷公益棧於罪而苦無因適值該棧於陽歷十月間由復州爍窯僱得福昌窰船裝擅一百八十石有票可考擬契爲據於十一月初八日行至龍王廟船受損傷遂電知安東本棧急覓船隻前往扒載該棧遂僱妥仁聚盛船前往不料該船受仁聚盛賄囑行至趙氏溝分卡報知該卡謂伊所裝之擅係屬私擅該卡遂將船扣留而該總辦突然亦至不分皂白並未傳集訊明專與船主一面之詞回局遂將該棧二人分兩日拘至一押警局一押縣署迄今十餘日莊河各灘戶聞知遂大起風潮羣赴省憲上控該總辦其亦知自悔也否望當局者須可細爲判察秉公辯明民冤切莫誤會

莊河不平人王財仝啓

補血最新藥

次亞燐

▲次亞燐者爲吾人一時亦不可缺之補血聖藥也▼

一國之盛衰在於民而一身之强弱則在於血 血者實强國强種之原料也現今爲鐵血相爭時代吾人所急務可究者固莫此血氣若而吾次亞燐乃滴出現於今日爲各國當生所許可風行數十年各國人民莫不珍之寶本藥房今售以來至今業已銷去數百萬打 凡先天虧損少體弱無力者經服均有益血補體之效實因本藥之効力宏偉故能使人人健壯我華同胞切莫輕視此次亞燐蓋實有絕大之能力也

▲試驗法 世界開明萬事非有確實之證據則決不足信 此次亞燐專增血液之功其効易於試驗如瘦削人面色青白其血之虧色可知服此次亞燐七日之後再將試驗器以自己之皮膚刺破少許滴於玻片之上待既服次亞燐七日後仍如前法再出血少許復滴於玻片之上則前後玻片之血必紅此二者驗證久虧之人必能增紅 再如心跳血虛之人步履之時每覺心跳氣喘服次亞燐一月之後前者走半里則覺心跳今則走一里而亦不覺心跳矣 又有最明之確證 如勞虛之人腎水既虧元精必因精乃血所積而成血虧則腎虧故補血即所以補腎 以上均可顯明其功效者也 更有可試驗者乳母之乳水或不足或欠濃服此次亞燐七日之後則見乳水必能增濃三倍 又如婦女經水或後或早或冷或滴而不息或早漏不息之患如能常服則每月調勻並次亞燐能多增血液

小兒乳水不足先天虧弱常苦多病或至四五歲尙未能行走此即氣血不足疳積瘡癆即因之而成凡五歲至九歲小兒可於每飯後服次亞燐一小羹匙每日三次開水冲服自能身壯骨健百病不侵婦女經水不調經痛經冷服之尤但調經自能種子母體既健生子自必强健

婦女向缺運動血氣不和終日悶坐憂傷抑鬱致肝火上升腰酸腳痛四肢浮腫麻木無力者日服次亞燐三次七日之後血分自見充足肝火不升胸懷暢快而腰酸腳痛浮腫麻木諸患亦即消除

男人壯年時後天失調或先天不足或房勞過度以致面黃肌瘦精神困倦四肢酸軟無力頭暈眼花腳氣水腫腎虧精薄肝旺胃虛腦空耳鳴夜夢不安遺洩等症連服半月則以前消耗之血液漸能補足自然身壯而力健矣

文人刻苦用功思慮過度以致心血耗盡面色如紙骨瘦如柴精神衰耗者每飯後服一大匙日服三次自然心力壯健血氣充盈身體肥胖老年人氣血衰耗精神困倦肌色枯槁癡呆孱弱者按日服之自能胃開脾壯肌潤骨强精神日見强旺常服能烏鬚黑髮大有返老還童之妙

▲藥價　大瓶　金一元五角　中瓶　金九角　小瓶　金五角

日本大阪　小西久兵衛大藥房監製

奉天小西關南大什字街　小西次亞燐代辦所

到處大小藥房及洋貨舖均出售

以最新之學理極確之實驗製成此樣佳良香皂

凡使用都之花香皂者其肌體上定能生香去臭並能使肌體舒暢皮肉柔和至鮮艷香味更能使心氣爽快決非若他舖所賣之香皂乜專在廣告上吹噓也如一賞用便當恍然

日德兩國技師合劑精製之佳良香皂

都の花 香皂

對於中國人皮膚絕對的適宜之佳良香皂

凡如用都之花香皂者必能治人之粗野並能使肌膚變粗糙而爲細膩以至美艷更益於小兒之身體因此一經賞用都之花香皂之人即均不願用他種香皂矣

此香皂勝於西洋各香皂三倍以上之効力

到所設有代賣所

本舖　野村外吉商店

洋行　外門　四

●●●櫃客店帳房廚房專用鐵器傢伙各色油漆顏料電燈電鈴等件機器材料五金雜貨一概俱全不誤　主顧

票匯　無不快捷便有向該處匯者請至本號面議匯費務必從廉特此奉佈

匯項　中國電話一九四號　日本電話四十八番

一月畢業　發給證書

報名處　奉天千石橋本校同事處（額滿截止）外城學生不及來校報名者准用函代

本報編緝部啟事

省城各訪員鑒自今日始大稿務請於午后二鐘時以前送到遲恐不及登錄

鳳字訪員鑒尊稿請自本月截止嗣後不必再送

東三省新聞

▲奉天▼

●奉軍不利消息

熱河告急奉省已派馮師長率所部往勦會誌本報茲據熱河消息奉軍日前已抵朝陽當派軍兵數百往勦該地附近蒙匪然蒙匪約計有二千除人分派一隊繞出奉軍之後前後夾擊奉軍寡不敵衆不利而退聞蒙兵所携軍械雖非至銳利者然熟諳地理出沒自在誠有不可侮者云云（信）

●張督之新政一束

▲關心政治 據政界人云日昨張督面諭署中各科員將東省內政外交種種棘手事件開具清單呈候核辦據署中人員懸揣都督之意殆欲將東省各項要政分別先後急緩隨時籌辦以免貽誤云

▲注重外交 聞張督以東省爲二强隣競爭之地點所有通商要埠交涉之事日益繁多若不妥籌應付臨時必致棘手則主權難免無喪失之處茲特飭交涉司將外交上一切緊要事件妥爲詳細規定然後咨明外交部照會各國領事並飭交涉人員一律遵照辦理云

▲注意預警 張督以各屬近日來省請領預備巡警槍械子彈者紛紛不絕惟軍械關係重要此項巡丁招自鄉間人類不齊難免無匪徒溷跡其間稍一不愼非特不能衛治安且適足以滋騷擾現聞飭民政司及清鄉局將各屬預警人數及管理規則並所領槍械之數目一律查明造冊呈報以備查核而昭愼重云

▲調查鑛產 國家富强基於實業而鑛產尤爲興利之大宗況奉省產鑛之富冠於全國無如開採寥寥若不設法提倡棄利於地且使外人生覬覦之心都督有見於斯特於日昨飭勸業道派員前赴各屬調查鑛產未經開採者共有若干處限一月內一律呈報以便設法開採云（込）

●金梁有署理交涉司使之消息

張督以于交涉司沖漢各項交涉懸案頗多若不迅速解決恐日後更形棘手是以大不滿意然此項要政非有才具優長者不足以勝其任聞張督查興京荒務局總辦金君梁才識遠大精明强幹素爲歷任上憲倚重聞擬調該太守署理司缺辦理交涉以資襄助未識確否（匕）

●咨請陸軍部速籌軍火

張都督電咨陸軍部以奉天巡防改編陸軍爲日無多所用軍械尚多從前舊式値此蒙邊多事陸防兩軍之軍械均宜更換新式並須預爲儲存槍炮子彈或由漢陽等軍器廠製造或向外國訂購以資應用請速籌備云（鳳）

●二十七師奉調旋省

陸軍第二十七師奉調進省防守於昨二十九日到省第五十四旅一百零八團之兵隊及軍需輜重等件由錦義等處雇車裝運來省共計七十餘輛分駐東北兩關大店及北大營其軍隊聞於一二日內即乘京奉車到省云（鳳）

●內務部咨覆奉天都督文

爲咨覆事案准咨開准奉天臨時省議會一再咨請公布改定自治條例等因當以自治會章程應否由省議會議改無所依據又查兩級自治章程應如何改定事關全國當由參議院議決大總統公布本都督確難照議公布惟既准一再咨請應將此項條例咨送核辦除咨覆外相應咨送貴部請煩查照辦理見覆施行等因到部查各級地方自治舊章固當隨國體更易該省會此次所改定之自治條例亦非不合於共和之精神惟事關全國自應由最高立法機關議決咨由大總統公布施行方足以昭統一而免紛歧且新法之議決公布爲期當已不遠即認該省會此次所改定之自治條例得以實施亦殊無長久之效力何若一切暫照舊章辦理就立法之權限言既不嫌其侵越就辦事之實際言亦不病於紛更爲此咨覆貴都督轉咨奉天臨時省議會該省各級地方自治應仍照舊章辦理所請公布改定自治條例一節暫從緩議可也此咨（切）

●蒙古王公貝子聯袂回旗

奈曼王向來傾向民國前聞奈曼有聚兵不靖之事曾一面電託翁牛特旗先行赴奈勸諭並謁大總統自請回旗鎭攝勸導已經大總統嘉許茲探悉單里圖王奈曼土各隨帶教習一人于二十五日起程回蒙政府電飭沿途經過地方官軍隊妥爲照料保護該王之學識宏通志趣純正早爲擧國所知此番歸去必能有以安慰各旗盡力民國不獨奈曼一旗可以穩固也又郭爾羅斯貝勒齊默特散披勒郭羅斯背子佈彥楚克皆蒙古王公背子中之深明大義者亦于同日回旗云（切）

●禮和洋行之交涉可望了結

趙前督向禮和洋行訂購之過山野戰及大炮四十八尊連同子彈共計價洋二百四十萬元因價値過昂被部駁斥現聞張師長商請張都督以邇來邊務吃緊仍請咨商陸軍部照前價購買以資應用而壯軍威（鳳）

●規定選擧區域投票日期

奉天府以所屬城廂選民業已列榜宣布特定投票區域九處除省城一區東西南北每路兩區衆議院選擧以十二月六日投票初十日開票省議會以初九日投票十二日開票除出示外並通飭各區一體知照云（鳳）

●請欵購馬

張馮兩師長以進兵蒙古地方遂潤應以馬隊爲最便又兼道路不通運載軍需輜重均須需用大車特請都督籌撥銀二十萬兩派員赴張家口購買牡馬二千四以便馬隊馳騁以及架車之用云（鳳）

●工商會合辦之煤礦已開採矣

勸業道陳蘭薰君前次聯合工商兩會接辦本溪紅臉王綱各溝煤礦已將資本招齊特派專員坐辦除將紅臉王綱二溝所存煤貨即行售出充作基本外另由該道出洋六千元先行開辦云（改）

●五族聯合會定期開會

五族聯合會副會長陳蘭薰君提倡會務不遺餘力而對于實業尤具熱心昨奉都督扎飭勸籌蒙莊交通公司及蒙古實業商團事宜特函告五族共和聯合會事務所通告全體職員定於今日（一號）午前十鐘在勸工場開會茲探得其提議事項如下

（甲）日利組合（乙）改組事項（丙）預備大會（丁）選擧事項（戊）蒙莊交通公司（己）蒙古實業商團（儒）

●國民黨分部報告成立

國民党支部昨接開原特派員吳文成了萬錢二君報告在開組織分部現已成立公推楊祖榮羅化南寶壽諸君爲幹事率皆素孚衆望故入党者頗不乏人云（改）

●學生要求選擧無效

奉天府改選勸學員長一事因各校學生紛紛要求加入選擧致不果行已載前報茲悉該生等公擧代表張恆懋在學務公所請求當經世總理據理答覆謂原定新章雖准學商農工自治各界人員均有選擧權然須合於勸學員長資格且已入爲會員者而言如僅以學生資格殊覺失當云（改）

▲海城▼

●預警添買槍支

附城預警第四團百家長趙學行黃金海二君現因該團預警百餘名僅有快槍五十顆就中使來福鎗者尙居大半恐於操練時參差不齊故該百家長等在聯屯極力勸辦擬將所缺之鎗如數添買茲已議決不日即可呈請郭監督轉爲購領矣

▲營口▼

●軍警聯合會開會紀事

日昨軍警聯合會開會正會長及各會員等公議保護地方議決辦法五條（一）街市行人晚九鐘務須持燈（二）商戶各家門板黃昏務須全關（三）凡商鋪取送洋錢務須知照就近崗警護送（四）各處柵欄務須晚間八鐘一律關閉（五）計議鳴警章程三條一遇叫崗並叫人等事回同用長聲二遇火灾即用一長聲並一短聲三倘遇搶劫盜案及非常事變則用亂笛等因當時大家同聲贊成始行散會

●補査選民

衆議院初選擧業已定於陽歷十二月六日爲投票日期茲聞廿七日接到省中來電凡各界中其家產實有五百元以上之不動產者均得有選擧權故特從事補查限期五日內呈報以重公權云

●鄉董組織賑饑粥鍋

驅屬四鄉秋收雖歉大有而貧民之無地者依然饑寒交迫故此四鄉紳董公同會議籌助賑欵倫設粥廠鍋以救貧民現正組織不日即當開辦云

▲旅順▼

●大赦卽可發表

都督府監獄署在監人犯三十餘人可減罪釋放者已於日前禀請上聞大約不日即可發表云

●郵政長回國

本埠郵便局長佐藤吉郞奉命晉京辦理要公於日昨赴連搭輪東渡云

▲蓋平▼

●初選擧緩期擧擧

衆議院與省議會初選日期已定於十二月六號及十號茲因續補人數紛繁原定期間趕辦不及故又電禀復選監督將初選期延緩十日以期完善聞已行知上各學區及管理監察各員矣

▲本溪▼

●創辦佛敎會

近日湖街僧人日見增多訪係爲設立佛敎會聞已在河西街賃定奚豆腐房院內之房屋五間暫作辦事公所併已擧定恩山嶺住持僧心了然爲正會長玉皇閣住持僧德修爲副會長矣

●佛敎會調查廟產

奉天佛敎會日昨照會本街警務公所略謂三二日內擬委本會僧人某員前來本溪調查各廟產業憑核辦如該僧到日仰貴局妥爲保護云

▲安東▼

●道憲晉省

安東興鳳道王觀察昨接奉天通電有緊要事務於今早九鐘時乘安奉流車赴省進謁都督想其晤面時定必將安東一切情形詳細禀啇也

●密査員來安

近聞張都督特派密査員趙錫九來安探聽此次叛兵消息及各局所之情形聞在某公館住宿一宵即行他去

●選擧改定期限

共和成立首度維新各會人員均屆選擧之期安東選擧日期前已指定嗣由參事會接到都督來電改爲十二月十六二十兩日投其原由實因省垣各學校肄業生請紛紛請議加入現在章程已定俟臨時分配額數云云

▲新民▼

●兵隊又到

廿師八十團第一二兩營於廿八日開往遼陽海城等處其第三營，廿八日亦到本郡聞亦將往遼海一帶駐紮云

●日員赴庫倫遊歷

近有日本調査員二名由奉來新于十九日僱用馬車赴邊外庫倫去遊由本府派遣警兵保護前往云

●稅捐總辦易委

本郡稅捐局總辦孫幼穀褫職委定候補道朱荷宜接替現下該局員司預備交代聞朱道不久即來新接差云

▲遼中▼

●委員提倡剪髮

稅捐局委員紹燕橋先生對于剪髮一事素具熱心日前首將自已髮辮剪去並倡導同僚謂民國成立經年如不剪除殊不合民國制度故該局書記巡查等於昨二十七號將髮辮一律剪除矣

▲寧遠州▼

●農會擧定會長

二鄉農會於舊歷十月十七号在東關站中投票選擧正副會長王家楨張贊廷二人得票最多當經監視員陳振宗呈報備案云

▲錦州▼

●青釋罪犯

審判廳日前接到法部札飭將獲禁盜賊分別赦釋以重民命而尊人道故審判廳於二十三日將在押之五等有期徒刑犯趙文治劉振升周樹田何雲成穆回子等十五名提出釋放矣

▲鐵嶺▼

●陸軍過境

第廿八師李營長十月之廿九日帶其所部一營由昌圖抵鐵開赴熱河所有軍裝輜重在鐵僱大車十餘輛即日拔隊云

●區長盡心公事

城廂自治會此次擧定各關區長補助自治之進行爲日無多而區長之進行事項實屬不少如中關區長李某排解韓起貴倚屍訛賴一案又查指渡橋訛錢一案將該犯罰牀楮三百捆修理橋梁以利交通已報知城廂會立案矣

▲法庫▼

●鹽捐司事整頓局務

鹽厘補徵局司事景文因循私弊弊被上峯會實革除所遺斯席委派王燾曾接充查王君作事認眞絲毫不染該局從前積弊不難一概剔除而對於各界亦甚爲平和云

●擧定正副議長

城廂議董事會現屆任滿改選已誌前報茲悉二十七日先將正副議長擧出其得票最多者爲王恩浦戴仁應即公推爲正副議長聞胡司馬親臨監理正式承認至總董董事擬二十九日公擧云

▲長春▼

●初選當選額支配定當

選擧事務所業將有選擧資格者一萬一千有奇又加商會之合格者四千八百餘名次第報省故省垣總選擧所按人額配定應得初選當選電知長春聞衆議院初選應選出七十五名覆選卽合新城農安德惠長嶺五處應選三名省議會則長春初選應選出一百名覆選十名業已宣布周知矣

●國民黨部長晉省之原因

長春國民黨支部正部長董化年君協同紳界紀勳襄於日昨赴省探係因選擧之事商家之有選擧權者共四千餘名而長春當選人數已有定額是商界之所得卽紳界之所失擬以華僑待之不使分本地議員之額數時行赴省面謁民政司轉電國務院令商人在原籍選擧將此處之選擧權取銷未悉能否辦到耳

●共和黨會議遷移事務所

共和黨支部於日昨下半三鐘借道署開會採其內容係因事務所原在道署之南諸多不便已租定三馬路南之樓舍十間特爲商同公衆意見可否遷移以便進行聞已經全體贊成故定於三兩日內卽行遷入云

●三黨各爭勢力

春季共和黨員來此組織支部入黨者約有七百餘名上月間又有段君來長設立國民黨分部入黨者亦有四百餘名現又有部某來長設立群進會入會者亦有二百餘名是三黨鼎足而立各抱宗旨相持不下近因選擧而各黨甚爲注意以期多得議員而張黨勢刻下並驅中原未知鹿死誰手

▲吉林▼

●陳都督之去志甚堅

都督陳昭常久欲辭職擬將家屬先行南歸現已有日聞其與人言願歸隱田園以自娛不欲再爲公僕近又電請辭職聞邀大總統允准將派徐紹楨前來接任矣

●飭造陸軍官佐銜名冊

宋都督昨准陸軍部來電謂該省陸防各軍補授官佐亟應實行提造銜名淸冊送部備查聞已飭軍備處轉飭各營速造淸冊以期彙報云

●巡警學校裁併人員

高等巡警學校職敎員如庶操提調庶務各一員監學官檢察官各一員心科體操敎習督務帮操各一員正科督操帮操各一員日前經都督通飭裁員減薪該校並未裁撤只將職敎員減職敎員畧有更動如檢察歸監學官兼理兩班帮操歸用一人近又擬將庶務提調之名目取消而庶務處則尙仍其舊

三碧 東方驚門 捉捕盜賊吉
八白 東北方開門 開市營業吉
二黑 北方休門 求見長官吉

演開日三 園茶 南孝芳樓

演 門 金玉仙 小白菜 金桂寶 南天門 錯中錯 城計

演 小波菜 金玉仙 金桂仙 小ㄚ仙 盜寶扇 戲中戲 盜仙草

樓 內樓一

演 小五寶 小菊處 孫桂秋 何月山 搜救孤 小放牛 斷橋 雙巴刺杰

演 香雲 孫桂秋 蘇月樓 小菊處 南天 三世修 長板坡 翠屏山

▲雙　城▼

●俄國王爵過境

俄王爵喜勒果夫查驗東清鐵路抵雙在北站稍事勾留知府事德養源太守聞知前往投刺拜會彼此傾談頗形綢繆該王爵查視畢即于是前往長春云

●商務會坐辦求實

商務分會總理蔣芬司馬為公務繁多特聘定崔成五先生為坐辦崔先生軍商界株守成規商業毫無進步惟修飾外表日進奢華致利權外溢故急力提倡辦理各事俾名實相符云

●排印選舉民冊

雙城府國會初選事務所查獲選民人數繁多繕寫不易故昨議定交崇岳印刷所排印多分以便散發已於陽歷本月廿二日印刷齊備刻間聞正在簽字發行之際云

▲哈爾濱▼

●電飭嚴禁吸烟

吉林陳都督日前內務部來電略謂禁烟一事於國民前途關係甚重國內不能禁絕吸食外人不能強斷運販倘再姑息寬貸不即從嚴禁止非特不足以對外亦屬不成事体自今之後凡獲有吸食鴉片者務須從嚴懲辦云云頃聞本埠道廳兩署昨已接到此項公文矣

●俄人虐待華商

二十七號有許某者往江北販來鷄子等物從俄國新建碼頭東土壩經過突來俄人一名從筐內搶去鷄子十枚許某卸擔尾追俄人大怒即時手執木棍擊傷許某頭部鮮血迸流該處俄人譁然大笑許某無可如何祗得忍痛而罷

●創辦紅十字會

有日本人某氏於日前來哈聯絡各界組織紅十字會以備遇有戰爭時前往救護受傷兵士該會所定規則凡入會者先納入會金俄洋一十五元聞本埠高輯五吳子靑謝瑞芝德柳臣諸人均已一律入會矣

▲阿　城▼

●學校年假縮短之令

阿邑吳知事奉到提學司札飭略謂吉省氣候酷寒每年約在陰歷十一月底開放年假茲據部令規定嗣後年假應自陽歷十二月二十八日起至次年正月初十日止並續放寒假二十一日職教員學生有回家者即應於期內回校等因至暑假一節亦應俟部章頒到再為行知

▲黑龍江▼

●創辦國貨公司

江省民政司徐敬一氏以近來剪髮頗多所用皆各種洋貨若不設法抵制不足以免回利權日前提議創設官商合辦國貨公司以資挽救聞已集有巨欵不日即可開辦云

●海倫府有更動消息

聞宋都督擬將海倫府知事辛天成調省另委其知事一缺以瑷琿廳同知謝泰鈞調任所遺瑷琿廳一缺以前赴黑河辦理善後委員高屛周繼任所聞如是姑誌之以覘其後

▲正誤▼

昨日(三十日)本報來件欄內登載國民黨宣講規則於標題以下被本館誤排奉天女子法政學校組織會宣言書等字即按此數字應排列在該規則第十條以下以續前日之登載應即更正閱者諒焉

雜報

▲奉　天▼

●搶案已被獲一起

大東關徐公館日前夜間被穿軍服者數人冒充辦案搶刦服飾銀洋多件已誌前報茲聞該案經陸軍二十七師稽查英君偵出巔末昨已抓獲多人並起出賍物金鐲衣服等物甚多現下正在研訊之際其已難逃法網矣　(光)

●色迷隨妓來奉

妓女阿花江蘇人前在長春雅仙班結交一本地秧子王某來往甚密近該妓因在長春生意不佳移至奉天舊平康四街鴻飛閣搭住而王某亦隨之而來寓在震東旅館每日必至鴻飛閣盤桓云(泉)

●洋奴滋擾戲園

二十九號慶豐茶園開演早台有某領事館之管役孫某在該園池座觀劇該園夥向其賣票孫某不但不肯出資且與之激起口角綳經壓園巡警向前彈壓孫亦不聽約束該警兵遂將兩造帶局核辦矣　(泉)

●防兵拿賭累及無過

巡防營稽查張某素與巨享兆胡同某住戶有隙昨二十八日適該住戶之某鄰擺設賭局被某稽查探知於午後帶領馬步隊十名將巨享兆胡同西兩口守住其時有賣柴草之農夫數人在該胡同談話當被逮捕有呼寃者兵隊即以搶把擊之而並不設賭之某住戶其玻璃窗亦被打碎如是舉動未免被人譏議　(泉)

●酒醉毆人

小西關中興利門前昨晚八鐘許有美國領事署車夫俄國人某者在該地乘醉毆人兇狂莫比幸來巡防數人會同警兵將其護送至署尚不致釀成事端(狂)

●少女被虐而逃

小西關大什街白永海院內某甲之女年已及笄因久被繼母所虐待於昨晚乘隙潛逃其父四處尋找竟無下落(狂)

●設計行竊

昨有丁香屯農人赶車回家車後尾隨一人該車夫並不知覺行至小北關萃豐店門西對面來一二十許之少年假作與車夫認識各敘寒暄車後之人即將車上口袋及羊皮馬褂各一件一并竊去向北而逃經車夫知覺回說話之人亦不知去向矣竊人之計亦狡矣哉　(狂)

▲海　城▼

●覇佔妻妹在押潛逃

本邑東北立家堡子住戶霍匪富娶妻劉氏與其岳父同院居住其妻妹年將二九稍有姿色被霍某調戲成姦日久情熱暗定白首之約現因劉某為女擇婚觸霍某之怒與其岳父大起衝突持刀畏嚇劉某情急遂在附城預警帮辦王義廷處呈報由王君派警將霍開富拿獲交第一團暫行看押想欲稟送不料於夜間被其逃逸及看守人知覺已杳如黃鶴矣

●車夫軋傷斃命

北門外富戶趙子陽在城內開設煤局所二十八日下午三鐘時飭夫趕大車一輛赴火車站拉媒正值火車入站之際氣笛一鳴將騾馬驚跑該車夫駕御不及被車撞倒當即軋傷斃命矣

▲蓋　平▼

●共和党分部開成立會

黨本部特派員支可宗君委託赴蓋平組織分部各界均表歡迎極力贊助其已入國民黨之黨員紛紛脫籍歸附共和已于本月廿八日在參事會議塲開成立大會列席黨員五十餘人魏監督亦躬親蒞止首由陳君演說公同投票選舉正副部長及各幹事職員研究進行辦法想將來該共和黨縣必駕乎國民民主兩黨之選矣

●開演國民捐義務戲

巡官郭俊峯君因國民捐不甚勇躍故提議演戲籌捐已誌本報茲於二十九號將國民捐戲票散完即於是日開演觀劇者接踵而至由是觀之人民之愛國心不薄弱而收捐已達六七百元矣

●火警

工科學堂房舍昨晚忽然火起當被多人看見用力撲滅當無若大損失

▲千金寨▼

●私宰被獲

本埠回民劉光耀以販賣牛肉為業日昨買牛二頭未經納稅擅自私宰竊被屠獸塲稽查曾君唯一與警務公所稽查邢君子風查悉當即至該處將牛皮與肉及劉某等一併送交警務公所照章懲罰矣

▲本　溪▼

●扯落牛尾

本埠後山坡蓮福堂茶壺牛振林不知自何開罪於小飯館之張喜春張常懷報復主𧗠勢因自顧力不勝於日昨勾結巡防隊兵兩名向該茶壺尋釁於是彼此決裂互相鬬毆茶壺髮辮不意竟被張某拉落故人皆謂牛尾扯落矣

●戲園犯賭

本埠中和茶園園主王致和素不安分自組織戲園以來更甚於前昨二十七号晚間竟在該園招聚賭匪大開牌局當被查街長警偷知到塲抓賭經王某苦求限明午投案該警彼時並未帶人惟將在賭七人按名計簿遂將賭俱獲局報告長官以待自首次日及午尚無賭匪投案該局復飭巡警至園傳喚同賭七人王某視其所來巡警甚少彼即嚇令賭匪持械拒捕該警被毆而回警官當帶同巡警多人即將劇主王致和及王岐山厰子紅三人一併帶局訊押嚴辦云

▲鳳　凰▼

●橋工告成

城街南頭道河舊有石橋一座因年深月久坍不堪經朱監督籌集鉅資於陽歷十月初一日開工修造下列九孔旁列橋杜欄杆橋頭建竪有碑鐫刻四言文詞其文曰堂堂鳳郡帶水環之津梁不修交通阻滯爰糾同志籌集鉅資鳩工庀材建橋凡四厰功告成周道如砥穰穰熙熙往來共濟多歷年所風雨剝蝕賡續補葺以俟君子下書大中華民國元年十月皖江朱蓮溪譔幷書

●毋氏劬勞

城北山底民婦譚杜氏之子性情浮蕩不務正業平素以小本營業提籃售賣菓品所獲微利抵敷自用不顧其母該氏嗷嗷待哺伊竟置若罔聞吁可悲也夫

●不期而遇

城東大堡地方理戶赫某日前夜間失去黃牛兩條隨即回處查找杳無踪影赫某於陽歷十一月十八日來城尋覓至十二鐘時在龍鳳寺糧集正遇二十人拉牛任條彼此核計價值當經詢問據一人云前數日在途中撿得黃牛二條業已賣出一條經某詳細認明實係其所失之牛隻遂將不知姓名之竊賊交付崗警帶回警務公所訊辦云

▲安　東▼

●區官請假

鄉鎮四區區官陳君幼育不知因何事故來安具呈局長請假回里當此國家多難境內不安正用人孔急之秋未審局長能否允准也

●鄉鎮區官迭為升降

鄉鎮區官更換已誌前報近聞鄉三區區官係培棠辦事認眞無曠厥職該區人士挽留甚力一區區官孔鑑三因事被撤所遺一缺派商埠二區巡記長王鈞銘暫行代理巡記長一席派林稽查補充聞稽查一缺尚無人接替

▲新　民▼

●假票宜防

火車站馬路街近日屢有東三省官銀號十角之假票該票十分精巧眞假難變宜為紙幣之害賊使此票者其慎諸

●拿獲土犯

有殷某者本係商人現因賦閒在西北園子居住以私販烟土為業昨被探訪營兵查知搜出烟土兩包當即抓獲送局法辦云

▲錦　州▼

●竊犯脫逃

二十七日有三人各牽馬匹來城售賣行至西關外被孫家灣分駐所巡兵撞見視其行跡可疑向前盤詰該三人棄馬欲逃旋被巡兵追獲將馬一并帶所由巡官訊問後飭兵看守不料該三人設計脫逃次經該所報知該管分區將馬送交警務公所收驗云

●出賣死母猪

北街英聚棧秦養母猪一口已閹多年昨廿七號忽然病死經某人出資購去據云賣與牌樓架胡同口某肉庄零售食肉者流幸留意焉

▲鐵　嶺▼

●董事會開會

城廂議事會所議各件例應交董事會執行以故董事會於月之二十九號開全體會議所有執行事件分別緩急擬定辦法次第舉行云

●查察斗紀

城廂及八鄉自治會縣議會工商會等均派人查察斗紀已經署照准飭知警局派兵帮同辦理因查察斗紀係干涉主義遇事巡警可直接干涉云

▲郭家店▼

●胡匪鎗斃事主

店北小金眼屯有朱某者家稱小康昨夜突有匪人十名手持快搶入室大肆搜索搶去洋六十元衣服首飾數件臨行砍斃事主一名現已來店報案此夥賊匪未悉能否捕獲否

……一律交王君取收不與孫君相干……至孫君以先除新陳什費外凡自與他人有拖欠賬目糾葛等事俱歸孫君自行清理本外館槩不承認因登報端以便週知
盛京時報館　遼陽館經理人王郁亭啓

……他契約公証等亦生法律上之効力事務所暫設大西門裡路北利源棧每星期一至星期六日早十鐘至晚四鐘時親到接洽可也

▲法　庫▼

●選舉改期

選舉事務所定於陽歷臘月六號為選舉省議員之期十号為選舉衆議院員之期因補報選民冊表造不及故將選舉期限改遲十日云

●預警得力

西三鄉秀水河子屯預警長林得利自任差以來認眞作事晝夜巡查不辭勞瘁日昨帶領預警查道走至二臺子遇該屯李報稱伊家被馬步賊數名搶去騾馬衣服等特現在賊逃不遠當經預警長帶隊追赶拿獲夥犯恩潤一名餘犯逃逸尾追無踪物據該犯供認强搶不諱茲聞業已送廳懲辦矣

▲長　春▼

●獎勵有功

長春東二區管界之某山貨舖被竊一案開當日即經二區查獲汪局長甚為欣幸故特備頭等獎牌三件以賞二區之楊紀胡三巡長以佩以示鼓勵云

●交通員剪髮之盛舉

長春驛周榮昌字華南君品行端方學問純粹於寬城子站經由南滿運輸貨事將及四年善能勤勞合俄人交通為事因此甚受滿鐵本社之獎賞以致商界無不感覔至結交官商學警各界友人提倡剪髮華南君早已動意但未領尊長命令不可輕率近覩民國成立剪髮盛行欲符國至特稟尊長請示日昨回諭已蒙許可據此遵命於陽歷午前先至照像館攝影畢體剪髮所除去腦後煩絲包存寄家以作友遠紀念並入實泉塘沐浴淨身此後會永飲宴樂賀剪髮之狀況觀周君之舉盛誠為文明氣象云

●烟犯捉獲

第三區巡警訪查案並某差犯走至二道街張雲訪院內以備探問突見該院住戶姜福齋長槍大斗一榻橫陳吐霧噴雲毫無顧忌遂將該犯及烟具一併拿獲帶局訊問姜某直認不諱昨已交送審判廳遵章罰辦矣

●徐鍾麟虐待侍女

廣順慶財東徐老六娶有妾室居心嫉妒而夫婦情合前於外埠購得侍女一名日夜侍俸該妾不知何故覔視為眼中丁終日打罵不堪叫苦之聲達於戶外隣右若為解勸更為該女火上交油數日之內該侍女一命難保望該管警務其查之

●剪髮之盛觀

長春屬之卡倫鎭官立小學校教員趙君到校以來熱心教育不遺餘力乃於日昨對學生演說提倡剪髮謂民國肇建業經年餘五族共和人民平等若不將髮辮剪除何以附民國體制學生一聞此言遂爭先恐後互相剪剃云

▲吉　林▼

●雙城警務長易人

雙城警務長安某自接事後即與紳商不合茲已請假所遺一缺民政以省巡第三區區官劉曉山接充聞劉君報稱前往矣

●牛屠罷市案已結

省城回民屠戶前請民政司准其自行私宰固執已見相約罷市曾誌報端茲經警局查明該屠行弊端將為首之郭永升傳局看押嗣有沙君出而調停故該局長飭令仍照章業即將其開釋云

●通告購取新歷

省城公署日昨奉到部頒民國二年新歷書一百本分發各處尚不敷用故都督又飭官書局翻印若干並定價值每本冊兩角單行冊每本一角昨已通告各屬速至該局購取以資應用云

▲哈爾濱▼

●無賴亦在車站招呼客商

近來各客棧多有顧用夥友上車站招待住客者每名酬洋若干故每日火車到時擁擠不堪無賴棍徒亦乘間假冒客棧名目以刼掠客人行李是以客商失却行李者時有所聞不知有該管之責者亦思設法取締否

●啼飢號寒

哈埠無業貧民甚多每至冬季皆賴三江會館設立庇寒所以資生活本年因捐欵為難該所未能開辦以是合貧民啼飢號寒無處託足每日叫苦之聲不絕於耳望有地方之責者設法漸救也可

●貨棧失愼

四區延爽街同慶牛店本月二十六號晚八點鐘時因燒炕火力過度將正房及貨屋焚燒五間並貨物等件幸經消防巡警竭力撲救至十鐘始息

●娼窰地點亟應指定

傅家甸一帶娼窰林立向無一定地點如中四道街女學校之樓房現已租賃為妓館其樓下即為某總辦某文案之公館其隣右多係良民住戶近聞常有冶游者誤認為青樓不時闖入有管理之責者盍即取締以分涇渭也耶

▲阿　城▼

●雙頭案

本邑城南園子溝界內佳戶李福之妻素日不守本分與本屯某甲有染私相往來已非一日茲被李福查覺昨值姦夫淫婦猥抱之際當用大斧將二人頭臚砍落立即報呈巡警現尚未知如何了結云

▲黑龍江▼

●州牧被控

巴彥州知事楊魯因草菅人命被該處紳士聯名來省呈控並指有劣跡多端聞宋都督已飭民政司派員前往調查矣

●籌議粥廠賑濟災民

昨據黑河友人函云該埠自被火災後商民失業者頗夥現屆隆冬天氣嚴寒之衣缺食苦不堪言若不設法賑濟難免凍餒之虞近經璦琿廳知事謝君天商務會總理劉雲祺二君擬設粥廠備施棉衣刻正籌款組織進行云

奉天 北又西邊但雨雪樣模
大營口 連一帶 北又西邊概 但雨雪樣模
春長

花界消息

▲幾疑仙人降塵世

旅居凄凉愁思欲絕無計消遣忽蒙友人以電話邀至舊平康一弄紫仙部素珍處茶敘即過其粧閣見該校書年可二八貌賽仙人杏臉桃顋柳腰纖足膚如雪花手如玉殆神仙中人也且見該校書志趣高潔性情明敏鳳毛麟角實所罕覩惜余棲身靡定不克長趨粧閣亦生平一大恨事偶思及此援筆記之以告冶遊諸君

▲陳鳳仙名不虛傳

昨因案牘稍暇客有邀余作探花使者隨同至南平康九香花舘陳鳳仙處見該校書丰神韶秀品貌超群無青樓態度有大家風範更兼談吐風雅應酬周到無怪乎由三福院調入該舘而尋花問柳者接踵而至也

▲的是可人

舊二行蘭香閣小翠校書艷幟高張芳名久噪各報紙已迭誌其詳余因夜間冗坐正苦無聊適遊承樵子之召携手出閣直抵小翠校書粧閣見校書婷婷嫋嫋齊齊整整腰纖楊柳幾疑再見小蠻面似芙蓉眞個重逢碧玉回頭一笑百媚橫生至於談吐寒雅欵待殷勤猶其餘事似此佳姬在平康花界中洵不數覯豈獨游樵子賞識之而嘖嘖稱許也耶

戲界消息

▲舞臺叢話

天仙開有復活消息其園主劉三長丁月泉現正另行組織集合資本並邀請坤名角色以期重整旗鼓與各園一爭勝負慶豐之小金仙即從前隸鳴盛天仙諸部之金桂英此次來奉改名易姓以掩人耳目顧曲者辨之眞矣亦何必效小香雲改王翠琴之故事抑亦異矣

金桂寶前夕演忠孝圖係運動某局之子醫官為之特煩近往觀之該伶聲音破啞神色不正做工淫蕩穢語太多余益以憾癡之言為不謬也

近聞桂寶俗呼朗氏自搬入香茹下處之後每日車馬盈門酬應客人實形忙碌其領家復逼其晝則登臺夜留住客至深宵而麻雀之聲達於戶外實有開燈供客情事其鄰佑無不知之咸名之曰大烟灰盏其領家烟癮甚大而巡警莫敢過問特有某局之於醫官為之護符故聲勢之浩大有如是者

前閱濱江報有金鳳英之熱客屠某即金桂寶之舊交原名金鳳英到奉後姑從其名旋聞屠某已往雞林寄書桂寶得之不忍釋手紙情長兩行淚下相思成病大有依依不舍之概今病稍瘉勉强登塲而昨晚又告假不出臺矣

交通部吉長鐵路

中華民國元年十一月二十五日改正

東行車由頭道溝至吉林

站名	第一次客車 到	第一次客車 開	第三次客貨車 到	第三次客貨車 開
頭道溝		上午七点		下午三点
長春	七点十二分	七点二十分	三點十五分	三點三十分
安龍泉	不停		不停	
卡倫	七點五十六分	八點	四點十分	四點十二分
飲馬河	八點三十二分	八點四十分	四點四十八分	四點五十五分
下九台	不停		五點十三分	五點二十分
營城子	不停		五點三十五分	五點四十分
馬鞍山	不停		五點五十三分	五點五十五分
土門嶺	九點四十分	九點四十二分	六點十三分	六點十五分
趙家店	九點五十二分	九點五十五分	六點二十五分	六點二十七分
樺皮廠	不停		六點五十五分	七點
九站	不停		七點四十五分	七點五十分
吉林	十一点三十二分		八點十五分	

西行車由吉林至頭道溝

站名	第四次客貨車 到	第四次客貨車 開	第二次客車 到	第二次客車 開
吉林		上午六點		下午二點四十分
九站	六點二十五分	六点三十分	不停	
樺皮廠	七點十五分	七點二十分	不停	
趙家店	七点四十八分	七点五十分	四點二十分	四點二十二分
土門嶺	八點零三分	八點零五分	四點三十五分	四點三十六分
馬鞍山	八點二十三分	八點二十五分	不停	
營城子	八點三十七分	八點四十分	不停	
下九台	八點五十五分	九點	不停	
飲馬河	九點十八分	九點二十八分	五點三十六分	五點四十五分
卡倫	十點零三分	十點零五分	六點十七分	六點二十分
安龍泉	不停		不停	
長春	十點四十四分	十點五十五分	六點五十二分	七點零五分
頭道溝	十一點十分		七點二十分	

石渣車隨時酌訂

啟者本路爲便利客商起見現擬更訂行車時刻本月二十五號即壬子年十月十七日起每日開快慢客車各一次俾客商遇有要事當日可以來回茲將改訂之行車時刻表登報俾客商人等一體週知

吉長鐵路局啓

盛京時報廣告

敬啓者敝館自開設以來深蒙諸君庇蔭營業得以日隆不勝感謝日下南北滿各地所設分館雖已達七十餘處特以地遠事繁不免有缺統一之弊尚恐未能滿愜諸君愛讀厚誼實爲抱憾近者力求擴充特於長春設立北滿支社一處自陽歷十二月一日始凡公主嶺以北分館一切事務總爲分担管理務求益通迅速凡住居北滿諸君如有各項事件統希通信于北滿支社是爲懇禱此佈告

再白 公主嶺以北各分館除事務之稿外其他信件一切皆可交於北滿支社可也

奉天 盛京時報館

長春西門外 盛京時報館北滿支社

恆泰金店廣告

本店開設大西關大什字街西路南制北洋式門面精選貨定金紋首飾色赤金標分力頂重誠實顧主不論首飾不論器皿各式新奇巧樣無不精巧名赤金紋銀首飾不論器皿聘請名家研究時樣式花樣格外工資克己再者諸君如欲打做何式花樣請明至期萬無遲誤如有假冒本店之徒以低貨混市各界諸君認明本店圖章爲據此佈

中國電話一百二十號 本店謹啓

萃華新銀樓廣告

本銀樓開設奉天城內鍾鼓樓西銀行胡同坐北向南門面五間開張有年貨高價廉久蒙各界諸君惠顧今本樓不惜重資改修樓式門面金字招牌深請名工做赤金紋銀首飾新式花樣首飾無不精巧不惜巧工資格外克己舊飾回換不折不扣童叟婦女無欺者請認本牌樓匾無誤

本樓主人謹啓

奉天志仁堂專售雙盾牌化積膏

啓者積聚一症緣由氣血凝結而成病雖小而世人患者實多其症原無定位或在胃口及兩脇下或在肚臍及小腹等處有因氣因氣疼痛者有因血瘀氣滯疼痛者有飲食前後疼痛嘔吐不食者有晝夜疼痛氣息短促者種種不一甚至經年累月苦楚難堪即醫界中藥品雖多率皆驅寒止痛之小效終未能化積消瘀以除根株大抵皆由藥品[illegible]雜而於積聚一症研究未得其奥諸鄙人專於斯症博採中西醫理心研究數載始得特別方針本堂不惜工本精製此膏屢試屢驗[illegible]如神方敢發明新法與衆不同實勝於丸散湯劑百倍耳凡貼此膏[illegible]論何症三五日必見奇效輕者貼一二次重者三四次不但消積[illegible]而且建脾衛生誠爲濟世良方藥中之珍品此膏所治病症與貼法均錄於後 治痛 一貼男子氣積血積寒積食積茶積酒積[illegible] [illegible]

主人高督堂虔製

各城代售處

[illegible]

奉天老萬德堂中外馳名

本堂開設大南門裡[illegible]

△北洋參茸百效丸 此丸專治腎水不足[illegible]精冷精清不能種子等症每盒[illegible]

△秘製止嗽一點丹 此丹專治肺經虛損[illegible]等症每付六角每封五元

△山門參茸虎骨酒 此酒專治筋骨麻木[illegible]不止等症每瓶[illegible]

△坤寧婦科補血丹 此丹專治婦女虛損[illegible]不止等症每盒一元

△平胃安肝化積丸 此丸專治男婦胃脘[illegible]即發如服此藥立愈

△瀉肝明目龍金水 此水早以馳名[illegible]不再犯每瓶五角

△頭上虎骨熊油膏 此膏專貼筋骨麻木[illegible]每大貼伍角

△[illegible]丹 此丹專治赤淋白濁

△各省寄賣藥處△

[illegible]

●此胃散專治男女老幼胃家諸病症

飲食不消化 胸飲痛及 惡心嘔吐 飲食過多 頭痛眼暈 胃氣閉胃痛 大便不利小孩吐乳 腹研青便 諸症以上 胃家諸病 安神利氣能除胃家諸病 功驗如神

藥價表	
三日分每罐	金一角
七日分每罐	金貳角
十二日分每罐	金參角
廿一日分每罐	金五角
五十日分每罐	金一圓

大阪市西區江戶堀南通二丁目

本舖 藥房特業十藥劑師 猪飼史郎藥房

振替貯金口座大阪七七八番

中國到所設有寄賣處

瑞花香皂

代時日趨於文明物品亦日臻於進步此吾瑞花香皂所以乘此時而出現者也本香皂品質優美製法精良係按最新之化學原理選極確之地道良材復採取百花天然之香配合而成故爲萬人樂用購之者粉如誠可爲香皂世界之覇王而一日亦不可缺之良品美現今殿文明各國貴紳淑女官吏學生無不爭先恐後互相購用銷路極宏是可知本香皂之價值矣

本香皂各處雜貨舖皆代販賣諸君就近購之可也

中日合辦 正隆銀行

本行除照一般銀行尚辦理一切外尚注重各項事宜如左

一所有辦理存款務以親切叮嚀爲宗旨

一放貸及匯兌事宜務主簡捷以餉顧主

一凡放貸將各種公債票抵押者息率格外從廉

一兌換金銀小洋事宜照市價從優交易

一凡種公債票照市價格外公道以廣招徠

總辦 安田善三郎

大連大山通 電話長六八一番

旅順鱗江町 同分行 電話長一一五番

營口元神街 同分行 電話長二二二番

奉天小西關 同分行 電話長二五二七番

長春東斜街 同分行 電話長六一〇番

永鑫號 各種皮靴

自製發賣 奉天小西關南大什字街路西

新年洋畫

今年爲本行開設八週年之紀念謹將大減價列左現正發賣之際伏祈賜顧爲盼

大號洋畫 一萬張以上 日洋百二十五圓 小洋一百四十圓

奉天小西關 杉本洋行謹

破例廉價出售

天下獨步球上無双

腸胃新藥 滌翔司汀

凡人百病原因俱從腸胃生前此坊間所售治腸胃者治胃無腸胃兼治者經十餘年苦心研究遂治新藥此藥不論各症氣鳳氣下便秘腦病之均能奏効速迅立致則能增乳汁出奇之丹也凡男婦老幼均宜日用之需有志於衛生

本藥製有散錠二種特製使用分量(連錠價四分)

日本東京本町三丁目 合資會社 圓城

東三省總經理 東瀛大藥房

之蘭絲香皂

精選特色其原料倍加精撰用卓等製凡用之者能使皮膚艷美